UNA MULTITUD EN LA "BOMBONERA"

• Información Página 3

GUERRA TOTAL

CONTRAOFENSIVA ISRAELI. GOLAN SE HALLA EN LLAMAS

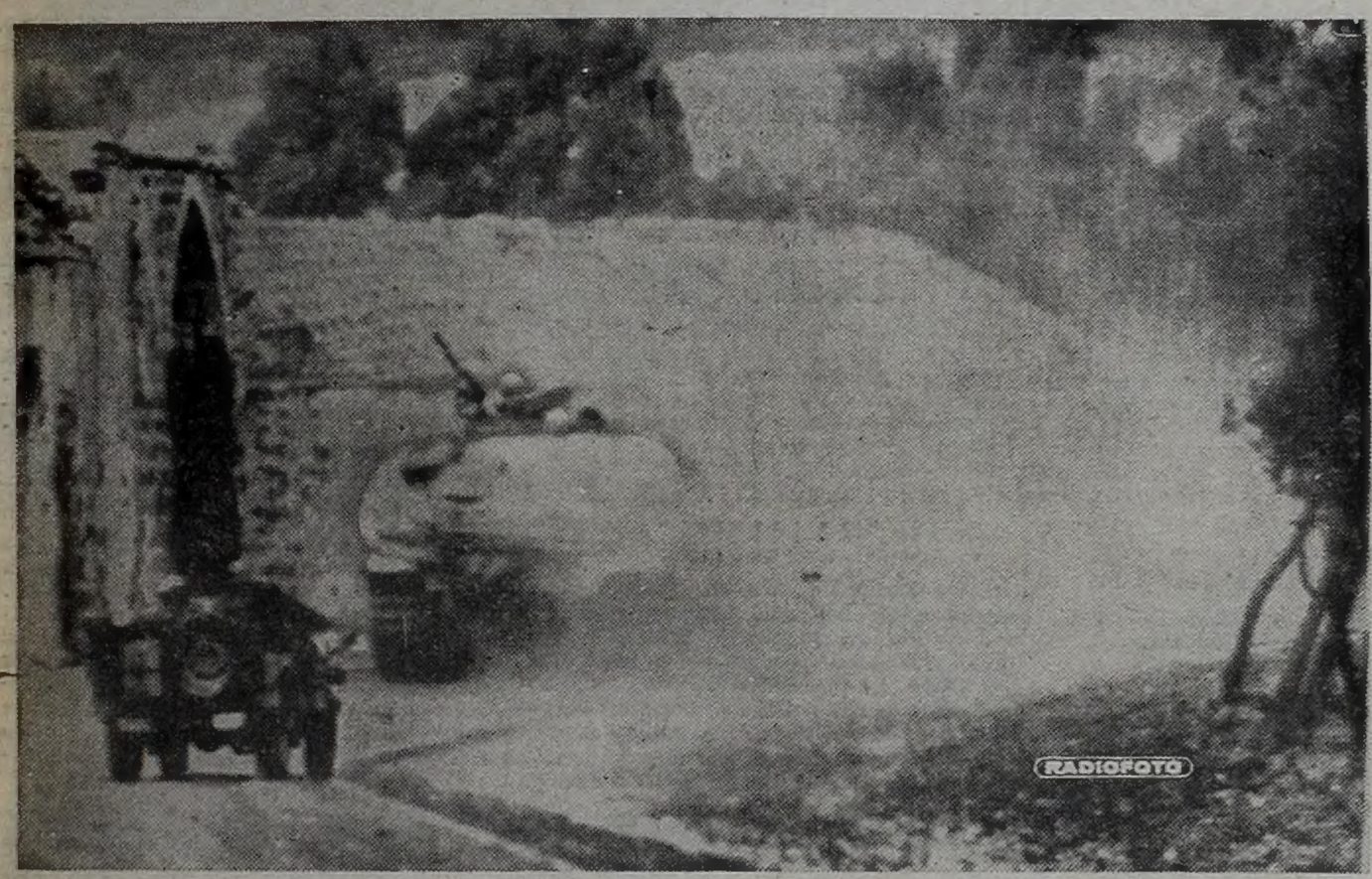

GUERRA FEROZ. Un tanque y otro vehículo pesado del ejército judío en veloz desplazamiento hacia el frente de lucha, donde otra vez árabes e israelíes están duramente enfrentados. Ya hay muchas bajas en los dos bandos en pugna (Radiof. Inf. Págs. 10, 11 y 12).

✦

GRATA VISITA. Esta mañana llegaron a nuestro país la hermana del generalísimo Franco, doña Pilar Franco Bahamonde y su hija Concepción, para asistir a la asunción del mando del teniente general Juan Domingo Perón. Acá, con amistades y diplomáticos españoles, que las recibieron (Inf. pág. 20).

crónica
FIRME JUNTO AL PUEBLO
EL DIARIO DE MAYOR CIRCULACION EN EL PAIS 5ª EDICION DE LA TARDE
Año XI - Bs. As., Domingo 7 de Octubre de 1973 - Nº 3.612 - m$n. 90 ó $ 0,90

TC: VENCIO MARINCOVICH Y ESTEFANO ES CAMPEON

• Información Página 6

BOMBONERA "COPADA". Al filo del mediodía, la cancha de Boca prácticamente no tenía claros en sus tribunas. Argentina y Paraguay se juegan el viaje a Alemania.

AL ESTRELLARSE UN AVION MURIO EL VICEGOBERNADOR DE CATAMARCA Y 4 FUNCIONARIOS QUE LO ACOMPAÑABAN

• Información Página 20

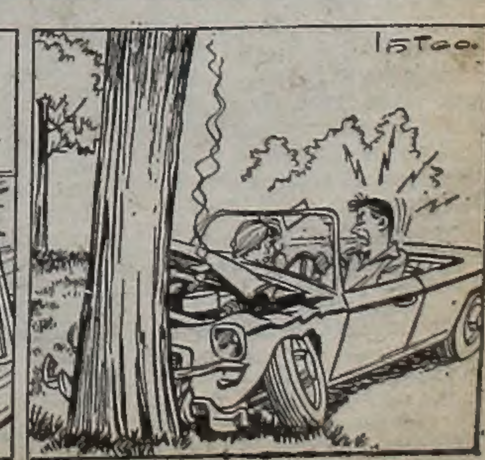

EL CELESTE, BIEN A TONO

MEMORIA Y BALANCE

Quinta vez que le rompen el "taladro" a Banfield... El causante fue el "gallo" de Morón. Los "celestes" lograron una ajustada victoria y están ahora a dos puntos del líder banfileño. Jornada de "batacazos". También ganó nada meos que el "sentenciado" Los Andes. Le ganó a Unión de Santa Fe. ¡Casi nada...!

• • •

Temperley tiene ahora en forma absoluta la delantera más efectiva del campeonato con 61 goles a un promedio de 2,10 tantos por partido. Defensores de Belgrano sigue manteniéndose como el equipo que menos goles lograron marcarle, con solo 24 tantos en contra. Banfield es el conjunto que ganó más encuentros. Lleva 18 triunfos. El "rey" de la igualdad es Nueva Chicago con 14 empates. Los Andes sigue siendo el más derrotado con 18 partidos. Deportivo Morón que obtuvo un triunfo de "campanillas", nada menos que frente al puntero, sigue ostentando el título de ser el que menos cotejos pudo ganar a lo largo de 30 fechas. Solo pudo vencer en tres oportunidades...

• • •

Se portaron mejor... Hubo solo dos expulsados. Los que vieron la tarjeta "roja" fueron González, de Deportivo Morón, y Frattura, de Comunicaciones. Muy mala tarde para los "verdugos". Se debieron ejecutar siete penales, solo fueron efectivos dos. Los "héroes" fueron los guardavallas Bianchi, de Deportivo Morón; Milovich, de Comunicaciones, y Bignone, de Tigre. Los "verdugos" fracasados... fueron Mateos, de Banfield; Scerba, de Flandria, y Ojeda, de Lanús. Los dos restantes fueron desviados. Los "sin puntería"... Grasias, de Los Andes, y Vitulano, de Temperley.

• • •

Campaña de algunos equipos. **Almagro:** Está de fiesta... Lleva cinco fechas sin perder. Tres triunfos y dos igualdades. Marcó siete goles y solo le consiguieron anotar uno. En las tres últimas jornadas no le hicieron tantos. **Defensores de Belgrano:** No puede ganar... Lleva cuatro fechas consecutivas sin poder lograrlo. Además su delantera no logra hacer goles. **Flandria:** Se despertó el 'canario"... Cantó luego de no hacerlo por tres fechas. **Temperley:** El "boom" del torneo... Ya está a dos puntos del líder. Lleva ahora 16 fechas sin conocer la derrota. ¡Qué campaña!... **Tigre:** Tomó granate... y logró ganarle a Lanús. Cinco jornadas sin poder vencer. **Unión de Santa Fe:** Se perdieron... Llevaban cinco fechas invictos.

VITAMINAS "C"

Los "Charruas" comandan por ahora solos el torneo de la "C". Dock Sud, que estaba ganando por 2 a 1 y podía por lo tanto haber alcanzado a Central Córdoba, no logró hacerlo porque su cotejo no pudo finalizar por incidencias registradas a los 22 minutos del segundo tiempo.

• • •

Cayó el record de recaudación logrado en un solo cotejo. Central Córdoba, que ostentaba dicho honor con m$n.: 3.135.500, logró ayer mejorarlo en su cotejo frente a Deportivo Español, en donde se obtuvieron: m$n.: 3.215.600. ¡Mucho, no!...

• • •

Central Córdoba perdió un punto de oro... y lo logró por su parte Deportivo Español. Los "gallegos" muy contentos... y como para no estarlo, lograron igualar con el "cuco" de la C y en en el propio reducto de los rosarinos. Oscar Fachetti, ¡cuándo no! logró los dos goles de los locales y Chazarreta para no ser menos... los dos del Deportivo. Justo empate. Los "Charruas' llevan ahora 17 fechas sin perder. Trece triunfos y solo cuatro empates. Por su parte el Deportivo Español sigue también su buena racha: tiene 12 jornadas invicto. Ganó 8 partidos e igualó cuatro. Muy buena performance.

• • •

Se le acabó la plata a Excursionistas... y cayó vencido frente a Deportivo Armenio. La expulsión de Lanata en el primer tiempo —finalizó igualado 0-0— hizo que el conjunto de Excursionistas se replegara y su rival aprovechó dicha contingencia para lograr un merecido triunfo. Los "armenios" consiguieron así cortarle a los del "bajo Belgrano" sus andadas... Hacía 12 fechas que a Excursionistas no lo paraba nadie. Había ganado 10 encuentros y empatado dos.

• • •

No pudo ser... Salvatierra, arquero de El Porvenir, no logró concretar su mayor aspiración. La de lograr el record de ser el guardavalla que más tiempo tuvo la valla invicta. Pagani, de Liniers, fue el "verdugo". Dicho arquero fue vencido cuando llevaba 634 minutos sin que lograran batirlo. ¡Qué lástima!

Témperley se Va Elevando; Bánfield se Cae...

Se acortan las distancias... La derrota de Banfield a manos de Morón y el 1 a 0 con que Temperley despidió a San Telmo hicieron que solo sean dos puntos la luz que lleva el puntero. La cosa se va "calentando"... Quilmes —que no jugó pues se suspendió el cotejo con Arsenal— y "Defe" (vencido por Platense) son "los terceros en discordia" aunque bastante lejos. Fue una tarde sin empates. Vencieron, además, Tigre, Almagro, Talleres, Flandria y Los Andes. Sus víctimas fueron, respectivamente, Lanús, Almirante Brown, Chicago, Comunicaciones y Unión. Y la "B" sigue su marcha...

CANTO EL "GALLITO"

Banfield cayó derrotado en cancha de Morón 1 a 0. Jugó mal porque se dejó llevar por el excesivo nerviosismo y cuando se encontró en desventaja no supo como llegar a la paridad. Sus argumentos fueron el pelotazo y la embestida desesperada que claro está aunque le permitieron conseguir sobre la hora que Rossi le cometiera penal a Soteio, Mateos tirando débil permitió que Bianchi, arquero de Morón, detuviera sin problemas. Es decir que en el último minuto la suerte quiso coronar la tarde nefasta de Banfield que resignó dos puntos de vital importancia para su chance futura ahora comprometida ante la cercanía (solo está a dos puntos) de Temperley.

Morón por su parte pese a tener un hombre menos (expulsión de Gonzalez a los 37 minutos de la primera etapa) ingenió los medios para impedir que su rival le quitara la posibilidad de la victoria, Victoria que mereció a todas luces por ser el más apto para juntarse en la cancha y producir jugadas de cierto peligro para Montilla.

TALLERES AL FRENTE

Talleres quiso atacar. Chicago estuvo en la "otra". En esperar quién sabe que. Por imperio de esa circunstancia el local solo tuvo que poner todo su empeño para alzarse con el triunfo. Borzani en el primer tiempo y Bustos en el segundo lograron los merecidos tantos para quien buscó ganar. Chicago asumió el papel del timorato y así le fue.

PLATENSE Y SU CIERRA

Platense fue el que habló. Defensores padeció de una mudez total. Los "calamares" se llevaron por delante a los del Bajo Belgrano. Su ímpetu generado por el gran trabajo de Cierra le valió conseguir una resonante victoria en el mismo predio de "Defe". Para poner digno broche de oro a su gran labor, Cierra la puso adentro dos veces. Las que significaron a la potsre el triunfo. El local no pudo nunca organizarse en su sector medio pese a los esfuerzos del veterano Ramiro Pérez y Tamburrino. Allí el citado Cierra y Bernabiti fueron los "dueños". Tocaron y tocaron desarmando a "Defe". Collodel fue también uno de los fogoneros incansables, subiendo y bajando constantemente con su habitual claridad. Con estas armas Platense "borró" constantemente con su habitual claridad. Con estas armas Platense "borró" a Defensores.

CINCO PARA EL APLAUSO

En Lomas presenciamos algo bastante incomún para el torneo de la "B": un agradable partido, con cinco goles y algunos pasajes de buen fútbol, que no fue nada superlativo pero conformó con amplitud. Ganó Los Andes (3) con justicia a un Unión (2), que pagó caro tributo por su pesada línea de fondo a la cual le costó muchísimo pararse en el barro. Buena labor de Escos y Luque.

RESUCITO TIGRE

Entre penal no concedido, otros otorgados que no existieron y uno atajado, Tigre se quedó con los puntos ante un Lanús que mereció mejor suerte. El juez Coradina fue factor fundamental en la victoria local que aunque fue lo mas atinado aunque tuvo la contra de ser obtenida con mucho de "ayudita".

AL QUE MADRUGA...

De entrada no más, los "celestes" se pusieron en ventaja. Mazzei transformó en gol un centro de Biondi y pareció una tarde para la goleada. Sobre todo porque San Telmo en esos primeros cinco minutos demostró mucha preocupación por la marca y por esperar en el fondo. Pero ante el 1 a 0 debió salir en busca de la igualdad y eso fue lo que no aprovechó el local. No supo usufructuar el adelantamiento de "Telmo" para jugar de contraataque. Sobre todo teniendo en cuenta que este tenía un mal endémico: no tenía llegada. Pese a ello, en el segundo tiempo tuvo dos oportunidades de gol y casi empata. Hubiera sido castigo para Temperley por su quedo.

SOLO POR CARBAJAL

Almagro que tuvo los mismos defectos y virtudes que Almirante Brown logró alzarse con la victoria, merced al oportunismo de Carbajal. Encuentro pobre, muy disputado en la zona central, en un terreno verdaderamente desastrosos y donde las vallas no soportaron mayores situaciones de riesgo.

FLANDRIA SE COMUNICO

Gracias al medio campo... Acentó Flandria su mejor labor y obtuvo una victoria ajustada, pero sin objeciones. A los 39' del primer tiempo Orlando logró el único tanto y desde allí, "Comu" trató pero no pudo. Le faltó agresividad y los "canarios" se defendieron bien. Pudo incluso aumentar el local, mas Millovich contuvo un penal a Scerba y todo quedó "como era entonces". La visita con un hombre menos —fue expulsado Frattura— poco hizo para llegar a la igualdad y en definitiva se quedó "cortero". Fue justicia.

ARSENAL HUMEDECIDO

Arsenal-Quilmes fue el único cotejo que debió suspenderse. A ellos dos la lluvia les dijo no. Y no es para menos. Jugar en el campo de Arsenal de Sarandí jugar al fútbol era un despropósito. El terreno muy fangoso fue visitado por el árbitro José Ponfil y sus colaboradores. La pelota se quedaba prácticamente adherida en el barro y Ponfil resolvió hacer un paréntesis hasta que AFA resuelva...

TALADRO CONTENIDO. Uno de los avances de Banfield, que no pudo concretar su intención de igualar, ante la valla que defendió Bianchi. La pelota saldrá del campo. La derrota de los sureños, aproxima al ambicioso Temperley.

"BRONCA", PIEDRAS, DE TODO EN ADROGUE

Este apartado de la página de fútbol parece adquirir definitivamente un tinte policial. Lamentablemente es así. Ayer el escenario de la violencia fue Brown de Adrogué. Este recibió a Dock Sud y lo que pareció ser un partido de fútbol, de repente se transformó en una batalla campal.

Muchos factores se unieron para que ello ocurriera. La intemperancia de algunos jugadores, la desacertada labor del árbitro Espósito y sus colaboradores y principalmente los desaforados conocidos de siempre fueron los factores que incidieron. Ganaba Dock Sud 2 a 1 faltaban 23 minutos para terminar y... la hecatombe. Fue una lluvia infernal de piedras. Acababa el árbitro de anularle un gol al "Doque" que el juez de línea había convalidado. Ya en el primer tiempo había invalidado otro. Visto lo cual, unos cuantos exaltados, que hicieron mucho ruido iniciaron la brutal agresión. Una de las piedras alcanzó a un juez de línea y Espósito dijo ¡punto final!

En los pasillos la belicosidad llegó a extremos inusitados. Moral, jugador de Dock Sud que había sido expulsado, ingresó al vestuario con el rostro tumefacto. El linesman se repuso.

CHALACO Y MUNICIPAL VENCEDORES EN LIMA

LIMA, Perú 7 (Associated Press). — Atlético Chalaco y Deportivo Municipal dieron ayer un paso más para ocupar uno de los seis primeros lugares en el campeonato descentralizado de fútbol de primera división.

Iniciando la vigésima quinta fecha del campeonato, Atlético Chalaco derrotó a Sima por 2-1, y Deportivo Municipal se impuso a C.N.I. de Iquitos por 3-0.

Estos seis equipos al terminar el campeonato jugarán una competencia que se llama "La Liguilla" para clasificar al campeón y al subcampeón del Perú.

• EMPATO NACIONAL

MONTEVIDEO, 7 (EFE). — En un apasionante encuentro, Huracán Buceo logró empatar en los descuentos a un Nacional que se había replegado para asegurar la trabajosa ventaja obtenida. El partido finalizó con dos goles para cada equipo y corresponde a la séptima fecha del torneo uruguayo, en el que Nacional procuraba descontar la ventaja que le lleva su tradicional adversario Peñarol y varios equipos recientemente incorporados a la primera división.

BARRACAS CENTRAL OTRO CLASIFICADO

Gran goleada de Barracas Central (8 a 0) sobre Deportivo Paraguayo y un nuevo clasificado para la rueda final, en la que participarán diez equipos. Los que ya adquirieron esa satisfacción, son: Zona Norte: Luján, Leandro N. Alem, Dep. Merlo, Juventud Unida y Centro Español. Zona Sud: Villa San Carlos, Victoriano Arenas, Ferrocarril Urquiza y Barracas Central, Falta, pues, uno...

Y el último que pasará a las finales surgirá el próximo sábado entre Gral. Lamadrid, Def. de Cambaceres y Def. de Almagro.

Ayer la derrota de Def. de Almagro —3 a 2— a manos de Victoriano Arenas le posibilitó la ocasión de respirar tranquilo. Tendrá que esperar una "semana" más. Por su parte los otros dos candidatos tuvieron diferentes suertes. Mientras Lamadrid venció a Pino por 1 a 0, Def. de Cambaceres empató con Ferrocarril Urquiza en dos tantos. Los restantes resultados fueron éstos:

Tristán Suárez 1, Villa San Carlos 2 y Sacachispas 3, Sp. Barracas 0.

La decena que obtenga pasaporte para las finales se enfrentará en un torneo todos contra todos y por puntos. Los dos mejores clasificados estarán el año próximo en la "C".

DESDE TEMPRANO, LA "BOMBONERA" ESTA COPADA

¡ARRIBA, ARGENTINA!

El día amaneció con cielo nublado, como con cara de enojado, aunque la lluvia, que tanto molestó este fin de semana a las actividades deportivas, no dijo presente. Por el contrario, a medida que avanzaba el día, las condiciones del clima mejoraban y se atisbaba la lucha del Sol, por salir con todo su esplendor. Pero para los aficionados, estas cuestiones del tiempo, no reviste preocupación capital, en cuanto a su fervor y acto de presencia en la cancha de Boca Juniors, convertida en escenario de la final eliminatoria del grupo 2, correspondiente a Sudamérica.

Muy temprano, a las 9 de la mañana, ya podían detectarse grupos de hinchas que merodeaban el estadio de la ribera boquense, a la espera de la apertura de las puertas del estadio para ingresar al mismo y buscar la mejor ubicación y cuidarla celosamente.

También desde muy temprano, fue dable advertir la presencia de los familiares quioscos para la venta de gorritos, banderines, amuletos y toda clase de distintivos afines al encuentro entre nuestra selección y la paraguaya. Desde luego, las clásicas parrillas "ambulantes" decían su existencia, con el aroma inconfundible de los chorizos cocinándose lentamente, al igual que otras menudencias, las que fueron saliendo cada vez con mayor celeridad, a medida que se acercaba la hora del cotejo y por ende, la afluencia de público a la "Bombonera" era más densa y las calles adyacentes al estadio, adquirían la fisonomía propia de las grandes fiestas futbolísticas, máxime en esta emergencia, en que la clasificación para Alemania, era el acicate mayor.

• PUERTAS ABIERTAS

Tal como estaba anunciado, las puertas del estadio boquense, fueron franqueadas al público a las 10 y fue dable advertir que muchos hinchas que como dijimos anteriormente, estaban merodeando por las esquinas, optaron por entrar y dispersarse en demanda del mejor lugar, para seguir las incidencias del cotejo definitorio para estar en Alemania en 1974.

Pero todo se hacía en perfecto orden. El dispositivo montado para asegurar la llegada cómoda al estadio funcionaba a las mil maravillas. Como estaba dispuesto, no se permitió el estacionamiento de vehículos en las inmediaciones del estadio, para evitar de tal modo, innecesarias aglomeraciones que casi siempre provocan incidentes, que a veces alcanzan proyecciones que nadie desea por cierto. Por eso, la llegada resultó cómoda, dentro de lo que es dable esperar, ante un acontecimiento futbolístico como sin duda significa el cotejo Argentina-Paraguay.

• DISPOSITIVO POLICIAL

Nada quedó librado a improvisación. El dispositivo policial funcionó a la perfección y desde las primeras horas, entró en acción. Estaban afectados al mismo personal de la Policía Montada, de Seguridad Metropolitana, del cuerpo de la Policía de Tránsito, de la seccional 24ª y por otra parte, el personal contratado por la AFA, lo que hizo que en total, integraran el dispositivo, entre dos mil y dos mil quinientas personas, que lograron que todo se realizara en orden.

• MIL NIÑOS

En horas del mediodía llegaron al estadio, los mil niños de la Dirección de Deportes y Recreación de la Municipalidad de Buenos Aires, quienes previo a la iniciación del clásico cotejo entre nuestra selección y la guaraní, entretuvieron al público que madrugó para encontrar ubicación y que a esa hora, poco más de las 14, se podía calcular en muchos miles de espectadores, que daban al estadio una fisonomía y clima de alegría y confianza y decía claramente que al llegar la hora de la verdad, estarían todas las gradas copadas, refirmando aquello que se habían agotados las entradas el día viernes, demostración cabal del gran interés que despertó la confrontación.

Los mil niños a los que hicimos mención realizaron una exhibición gimnástica de variados matices. Cada uno de ellos encontró franco eco en el público que aplaudió y vivó a los pequeños exhibicionistas, con calor y cánticos, todo con el grito eufórico de "¡Viva Arrrgennntinaaa!, que retumbaba por todos los intersticios del estadio boquense. En realidad el espectáculo brindado por los chicos fue digno de encomio y por eso no le retacearon el aplauso cálido y sostenido.

Desde luego, los niños también se ubicaron luego en lugares ya destinados previamente, para hacer su debut en cuanto a estimular al equipo seleccionado se refiere.

• LOS FANTASMAS

Otra de las novedades previas al gran encuentro, resultó la presencia de los futbolistas que integraron el grupo de "Los Fantasmas", que estuvieron casi dos meses aclimatándose a la altura de La Paz, Bolivia, justamente, para el partido contra los del altiplano y que finalizó con la victoria de nuestro equipo por 1 a 0, con gol de Fornari.

Los "Fantasmas" o "Alturistas", como también se les dio en llamar, fueron invitados por el interventor en la AFA, Balromero Gigán. Los mismos, salieron al campo de juego y dieron una especie de vuelta Olímpica, junto con el director técnico Miguel Ubaldo Ignomiriello, que fue quien tuvo a su cargo, la conducción del grupo, en la difícil tarea que los muchachos sobrellevaron con verdadero sentido de responsabilidad y con "altura". El público los entendió y por lo mismo, correspondió a todo lo que hicieron, con estruendosa ovación, ya que a esa hora, el estadio estaba prácticamente colmado por fervorosa multitud, que no cesó de cantar y gritar y de agitar banderas, gallardetes, banderines y demostrar su optimismoy fe ciega en nuestra selección, por los más diversos métodos. También fue dable observar que los aplausos surgían desde los sectores donde estaban ubicados los hinchas paraguayos, que se detectaban, por los banderines con los colores del emblema nacional del país hermano. Todo era clima de auténtica fiesta. Una fiesta futbolística plena de euforia, de alegría, de fervor, pero en clima de orden, culto, como siempre debe ser, para que el fútbol, resulte nada más y nada menos que eso, una fiesta, juegue quien juege y se defina cualquier torneo o clasificación.

• LA REVENTA

Desde luego, no todo podía ser perfecto. Pero la causa de la imperfección, no es culpa del dispostivo efectuado. Nada de eso. Los eternos revendedores de entradas, estaban nuevamente en actividad. El precio oscilaba entre los mil y cuatro mil pesos. Lo que hay que destacar, es que los que vendían banderines con los colores de Argentina y de Paraguay, al grito estentóreo de "¡banderines!..., ¡banderines!"..., agregaban con guiño de ojo..., pero en voz baja... "y también entradas". Hacían así su agosto en pleno octubre. Es lo lamentable, habría que conocer de qué modo adquirieron esas entradas, para luego revenderlas con pingues ganancias, ya que el viernes, se anunció que las entradas se habían agotado La policía detuvo a varios "comerciantes

LA REVENTA. En los días previos al partido las entradas se agotaron... pero en la AFA. En las cercanías de la cancha los revendedores hicieron su agosto en octubre.

ADMIRADORAS. Los guaraníes recibieron el aliento femenino. Aquí Verza y Espinosa.

DULCE ESPERA. Troncoso y Telch, dos madrugadores, frente a la concentración.

LOS DOS BANDOS VELAN ARMAS

★ TOTAL TRANQUILIDAD EN LOS NUESTROS
★ PARAGUAYOS: CON FE EN SUS FUERZAS

En "el comando" argentino en el City Hotel, había orden de no llamar a ningún jugador hasta las 10 horas. El clima era de total tranquilidad. La mayoría de los futbolistas aprovechó para dormir hasta las 10, muchos de ellos, desayunaron en sus habitaciones y algunos optaron por el jugo de frutas. Otros en cambio, lo hicieron en el salón comedor del hotel. Fueron los "madrugadores", como ser Carnevali, Penna, Guerini y Wolff quienes se extrañaron por el hecho de que no había madrugado "El Mencho" Balbuena, generalmente el primero en levantarse y descender a la planta baja.

La oportunidad fue propicia para conversar con "Chupete" Guerini, quien nos dijo que si bien es cierto Sivori nada le había dicho, tenía el convencimiento de que no jugaría, confirmándose así, que los punteros serán Ponce y Balbuena, con Ayala como centrodelantero.

Aprovechando las circunstancias de encontrarse con los jugadores que "madrugaron", los doctores Piñeiro y Pitaluga, conversamos con ambos, respecto al estado de los jugadores. Nos confirmaron que todos estaban en perfecto estado físico; "no hay lesionados", fue textualmente lo que nos informaron. Ante nuestra insistencia respecto a Babington y Brindisi, quienes anduvieron con alguna molestia días anteriores, refirmaron que están totalmente recuperados y no existe ningún problema y podrán jugar sin inconvenientes, "puesto que, repetimos, están en óptimo estado". Por ende, se descarta que los dos volantes de Huracán, jugarán.

El almuerzo fue servido a las 12 y consistió en consomé de arroz, lomo con puré, y como postre compota de ciruelas. Como bebida, únicamente agua mineral. Todo transcurrió en clima de franca alegría y optimismo, y nadie admitía otro resultado que la victoria. Finalizado el almuerzo, todos se reunieron con el cuerpo técnico para charlar aspectos sobre táctica y técnica a emplear en el partido con los paraguayos. Luego a descansar y a las 14.15 partían en micro especial hacia el estadio de Boca Juniors.

• LOS PARAGUAYOS

En la concentración de la delegación paraguaya, en el Sheraton Hotel, había clima calmo. A las 9.30 se levantaron algunos, los que desayunaron en el segundo piso, en el salón denominado Río de la Plata. Pero no estaban solos, ya que un grupo de unos cincuenta o sesenta connacionales se encontraban con ellos. Llegaron expresamente desde Asunción, para presenciar el cotejo definitorio para la clasificación para ir a Munich en 1974. En la puerta del hotel había tres micros especiales que aguardaban a los "hinchas" guaraníes y que una vez concluido el partido los llevarán de regreso a su país.

Al requerir la presencia del técnico "Pulpa" Echamendi, éste no se avino a dialogar con los periodistas y envió al "encargado de disciplina", profesor Rubén Montania, que fue quien atendió a la gente de prensa, con cordialidad, aunque hubo alguna oposición, para sacar fotos.

A las 10.30 los futbolistas se reunieron con el cuerpo técnico para una charla técnica, de esas que se estilan antes de los encuentros, como si con eso, poco antes de comenzar el partido, se encontraría la fórmula mágica para vencer. Concluida la charla, o conferencia, todos los jugadores fueron revisados por los doctores Quiroz y Dauman Ledouse, quienes entregaron el informe respectivo al director técnico Washington "Pulpa" Echamendi, para que de acuerdo al mismo decida quiénes integrarán el equipo. Desde luego, el coach uruguayo nada dijo al respecto.

• ALMUERZO

Para las 11 estaba dispuesto el almuerzo, que por encargo de los médicos se integró con sopa, churrasco con ensalada y dulce como postre, y luego a descansar, hasta las 14, en que todo estaba listo para salir hacia la cancha de Boca Juniors, escenario de la definitoria puja.

En un aparte con Insfran, éste nos dijo que Echamendi no había dispuesto nada en cuanto al equipo, pero "creo que juego". Pudimos detectar entonces que el conjunto lo formarían Almeida; Molinas, Sosa, Ortiz Aquino, Bordón, Osorio (puede ser también Correa), Jara Saguier, Espinosa, Escobar, Insfran y Arrúa.

EL ORDEN DE "CHACA"

LAS POSICIONES

ZONA A

EQUIPOS	J.	G.	E.	P.	Gf.	Gc.	Pts.
ESTUDIANTES	1	1	—	—	3	—	2
CIPOLLETTI (R.N.)	1	1	—	—	3	1	2
CHACARITA Jrs.	1	1	—	—	2	1	2
NEWELL'S OLD BOYS	1	1	—	—	1	—	2
RIVER PLATE	1	1	—	—	1	—	2
SAN LORENZO	1	—	1	—	2	2	1
VELEZ SARSFIELD	1	—	1	—	2	2	1
RACING	1	—	—	1	1	2	—
ALL BOYS	1	—	—	1	—	1	—
INSTITUTO (Cba.)	1	—	—	1	—	1	—
SAN MARTIN (Mza.)	1	—	—	1	1	3	—
COLON	1	—	—	1	1	4	—
J. ANTONIANA (Salta)	1	—	—	1	—	3	—
SAN LORENZO (M.delP.)	—	—	—	—	—	—	—
SAN MARTIN (Tuc.)	—	—	—	—	—	—	—

ZONA B

EQUIPOS	J.	G.	E.	P.	Gf.	Gc.	Pts.
ROSARIO CENTRAL	1	1	—	—	4	—	2
CHACO FOR EVER (Chaco)	1	1	—	—	4	1	2
ATLANTA	1	1	—	—	3	1	2
HURACAN	1	1	—	—	2	—	2
ATLETICO (Tuc.)	1	—	1	—	1	1	1
KIMBERLEY (M.delP.)	1	—	1	—	1	1	1
INDEPENDIENTE RIV. (M.)	1	—	1	—	—	—	1
DESAMPARADOS (S. Juan)	1	—	1	—	—	—	1
INDEPENDIENTE	1	—	—	1	1	3	—
F. C. OESTE	1	—	—	1	—	2	—
BELGRANO	1	—	—	1	—	4	—
GIMNASIA (Jujuy)	—	—	—	—	—	—	—
GIMNASIA (La Plata)	—	—	—	—	—	—	—
ARGENTINOS Jrs.	—	—	—	—	—	—	—
BOCA JUNIORS	—	—	—	—	—	—	—

Aprovechó Mejor las Opciones y Así Venció

Pareció en cierto modo injusta la derrota que sufrió Racing anoche, pero no se puede negar que en fútbol lo importante es hacer goles y, por supuesto, también lo es evitarlos. Por eso Chacarita Juniors sin tener por más tiempo la pelota, atacando menos, fue en realidad más competente en ambos sentidos. Supo aprovechar las menores opciones que tuvo ante la valla adversaria y cuando le tocó defenderse, como ocurrió en la última parte del encuentro, lo hizo con eficacia y sano airoso con situaciones mas de expectativa que de real peligro. A través de la bruma que suele tender el afán y casi la desesperación —Racing— hubo enfrente un equipo bastante más ordenado, con sentido de lo que debía hacer —Chacarita Juniors— y allí estuvo la explicación del resultado.

* * *

Racing entró con su táctica habitual con centros oblicuos buscando la entrada de un hombre que no entra —Trossero— y también la punzada de los punteros —Gottardi o Noguera— que estuvieron generalmente con poco apoyo. De entrada se vio que por un lado Gatti y por el otro Forteis no estaban en una noche efliz, y por allí llegaron para ambos lados los mayores riesgos. Fueron los académicos los que impusieron ritmo de entrada, pero muy embarullados porque en el medio juego no hay ideas precisas. Y así en un ataque a fondo llevado por la derecha, por Alvarez, llegó libre García Cambón frente a Guibaudo y parando con una pierna remató con la otra la derecha, y batió a Guibaudo con un certero remate. Un gol conseguido con una facilidad que pareció un reproche para Domínguez y Paolino,

* * *

Chacarita Juniors con ventaja jugó ya con más tranquilidad y siempre estuvo más claro tanto en salir como en llegar, ante un Racing que quería, y no podía. Porque hasta el borde del área de los funebreros todo parecía fácil, pero allí el balón quedaba siempre en poder de los defensores, cuando no se producía un remate tan desorbitado, que motivaba murmullos del reducido pero ferviente grupo de partidarios del conjunto de Avellaneda. Así la pelota estuvo muchas veces cerca de Petrocelli, pero sin abrumarlo. Hubo un foul penal de lo más insólito, tanto por la inoportunidad y tontería de quien lo cometió —Alvarez contra Trossero— y cuando todos creían en el empate, Jorge tiró como si intencionalmente quisiera arrojar la pelota fuera de la tribuna. Y para mal de Racing enseguida el segundo de Chacarita. Otra vez la pelota desde la derecha, cabezazo de Frassoldati y rebote en el travesaño y otra vez cabezazo, esta vez de Converti y gol. Y final de etapa con un 2 a 0

* * *

El segundo período mostró a Racing empeñado en descontar y llegar si era posible a la igualdad. Apuró, pero sin orden, sin sentido. Se jugó casi siempre en el área de Chacarita, pero sin mayores urgencias, pues cada vez que los funebreros salían lo hacían con decisión e igualaron en opciones. Sin embargo, pese a sus errores, consiguieron los de Avellaneda disminuir la ventaja en una hábil acción de Gottardi, cuando salió Petrocelli y más tarde Frassoldati salvó en un cruce sobre la misma línea del gol el empate. Pero debemos dejar constancia que sobre la iniciación del período Martiarena se fue solo y Paolino sobre el borde del área cuando parecía que ya el delantero no tenía obstáculo, lo derribó. Varias veces la entrada de los ágiles de Chacarita Juniors encontraron el foul intencional, más o menos brusco, de parte de la zaga de Racing, como recurso casi habitual. Luego entró Rivadero por Trossero —uno de los cuatro cambios que se hicieron en ambos bandos— pero ello fue una demostración de la falta de táctica en los visitantes, pues el cordobés anduvo perdido hasta que se quedó en su lugar habitual, medio campo, y allí anduvo bien. Pero no dependía de él la esperanza de Racing y se llegó al final sin otras variantes y en verdad el triunfo de Chacarita —repetimos— no era injusto.

Chacarita Jrs. 2
Racing 1

CHACARITA: Petrocelli; Buzzo, Frassoldati, Forteis, Poncio, Ojeda, Alvarez, Mereles, Martiarena, García Cambón y Converti. A.S.: Schujovitz. D.T.: A. Sánchez.

RACING: Guibaudo; Domínguez, Malberna, Gatti, Salvatierra, Paolino, Gottardi, Squeo, Trossero, Jorge y Noguera. A.S.: Gasparoni. D.T.: A. Labruna.

Arbitro: M. A. Comesaña.

Cancha: Atlanta.

Goles en el primer tiempo: A los 7 m, García Cambón (Ch), y a los 37 m, Converti (Ch).

Gol en el segundo tiempo: A los 4 m, Gottardi (R).

Cambios: García Sangenis por Gatti (R), Rivadero por Trossero (R), Díaz por Alvarez (Ch) y Manrique por Frassoldati (Ch).

Incidencias: A los 35 m de la primera etapa, Jorge desvió un tiro libre penal.

CASI, CASI. Segundo tiempo y Racing buscando desesperadamente el empate. Aquí Gottardi pierde la posibilidad por centímetros. Chacarita se defendió bien y consiguió un valioso triunfo en el comienzo del Nacional.

Norma: Salir a Defenderse

De esta nueva etapa de la primera fecha del Nacional que se jugó ayer resaltaron algunos resultados que sorprendieron a los aficionados, como el triunfo de Newell's Old Boys en Córdoba ante el promocionado Instituto Central Córdoba, que tuvo en su ataque la dupla imponente, por lo menos en nombre, de Kempes y Willington. Por supuesto también sorprendió la caída de Colón, no porque sea integrante de la nómina de la AFA, ya que se salvó apenas del descenso, sino por lo categórico de las cifras, como también el categórico triunfo de Cipolletti, el conjunto que dirige Jorge Maldonado, el gran ex crack de los rojos, sobre el San Martín mendocino, lo que dice de un rival importante para los de más nombradía. Agreguemos que la jornada fue fatal para los mendocinos, pues el otro, Independiente Rivadavia, jugando en su propio terreno, dejó un punto ante Desamparados de San Juan, que lograron un final "positivo" en esta visita a sus tradicionales rivales.

Newell's Old Boys consiguió una victoria muy difícil —un un gol de Marangoni a los 37 minutos, de un centro de Cerqueiro y cabezazo de aquél— luego y antes, predominio de **Instituto**, con todo el euipo rosarino metido a la defensiva. En el cuidado del golcito, los rosarinos acudieron a todos los medios y hubo más de una jugada confusa y reclamada dentro del área. Así se contó un foul penal de Pavoni —no confundir con el otro, con el "melenudo" de Avellaneda— a Willington y otro de Barreiro a Kempes sin sanción. A los dos cracks locales se les hizo una marcación a muerte. Final; ganó Newell's Old Boys el árbitro Coerezza quedó como persona no grata en Córdoba.

For Ever, el equipo chaqueño que logró una difícil clasificación en el Regional, aunque puede decir que entró al Nacional por mérito propio no a dedo como otros, sorprendió a propios y extraños en Resistencia con su labor ante los santafecinos de Pizzuti, por decisión y eficacia mostrada. Tardaron en lograr el primer gol —Palaveccino a los 44 de la etapa inicial— pero luego en la segunda fueron anotando tantos, hasta llegar a cuatro y reción a los 44 minutos, cuando la gente se iba satisfecha, vino el gol del honor de **Colón**, mediante un penal de Zucarelli. Algunos objetaron el llamado de atención del referee Ottone, de discreta actuación, amenazando a los jugadores locales por el juego de retención que hicieron en algún momento. ¿Dice algo el reglamento?

Volvamos a **Cipolletti**. Cuando participaba del Nacional en la zona sur, siendo el último clasificado, señalamos que a este equipo había que tenerlo en cuenta. Jorge Maldonado contratado al efecto, para dirigirlo, recibió una jugosa suma por la clasificación, varios millones, según nos confesó. Además nos refirió en aquella ocasión, "Estos son dirigentes a la europea. Aquí pagan y a otra cosa...". Por eso nos alegramos de esta satisfacción de Cipolletti. Jugaron al contragolpe ante San Martín como lo hacían los de Avellaneda, en el tiempo del esplendor rojo. Los expulsados, Spada local y Forti mendocino, dicen que el clima no fue totalmente cordial.

El partido de mendocinos y sanjuaninos, fue de ritmo desordenado y de clima nervioso. El fútbol quedó atrás. No hubo goles y el panorama quedó así planteado. **Desamparados** todo atrás, defendiéndose como podía. La pelota a cualquier parte y su guardavalla Palacios tuvo dos o tres intercepciones difíciles, solamente, porque a los delanteros locales les costó meterse entre tanta gente. Los sanjuaninos intentaron algunos ataques fugaces muy limitados. Y el partido se hizo aburrido. Pero no puede negarse que Desamparados salió con la suya. Fue a Mendoza a no perder y lo consiguió. Claro que eso no es por cierto un mérito tampoco lo tuvo **Independiente Rivadavia**.

BOCA Y "LOS BICHITOS" BAJAN MAÑANA EL TELON

Para mañana a las 20 está anunciado el partido de Boca Juniors y Argentinos Juniors, que se jugará en el estadio de la Ribera y con el cual se pondrá fin a la primera fecha del Campeonato Nacional de Fútbol. El citado cotejo debió realizarse en la noche del viernes último, pero se postergó ya que el campo de juego, debido a la lluvia no estaba en buenas condiciones e indudablemente iba a quedar en peor estado si se efectuaba ese cotejo previo para el encuentro entre argentinos y paraguayos de esta tarde.

Es evidente que para Boca Juniors, segundo en el torneo Metropolitano, es importante el match de mañana, pues se trata de uno de los conjuntos que aparece como serio candidato a la obtención del título máximo, pero indudablemente también Argentinos Juniors encierra la esperanza de una actuación feliz en esta resonante competencia.

El árbitro será C. Busca y los equipos se anuncian así:

BOCA JUNIORS: Candia o Sánchez; Pernía, Mouso, Rogel y Ortiz; Benítez, Potente y Pachamé; R. Rodríguez, Curioni y Ferrero.

ARGENTINOS JUNIORS: Spilinga; Marenda, Urcevich, Sosa y Montenegro; Tardivo, Moreno y Cicarello; Pinasco, Cordero y Tortoriello.

FRANCIA: LENS PUNTERO

PARIS, 7 (EFE). — Inesperadamente el conjunto de Lens quedó como puntero absoluto del torneo francés de fútbol. Para ello tuvieron que darse una serie de circunstancias favorables: Lens batió al Bastía por 3 a 1 y logró tres puntos por el sistema de bonificación, mientras que el Nimes cayó en su propio terreno ante el Saint Etienne por 2 a 1.

El reciente vencedor del Barcelona por la copa UEFA, Niza, continuó su racha de juego ofensivo derrotando al Angers por 4 a 0, dos goles conquistados por Molitor, uno de los delanteros más rápidos y oportunos del campeonato. Los resultados de la jornada fueron: Nimes 1, Saint Etienne 2; Lens 3, Bastía 1; Niza 4, Angers 0; Nancy 1, Nantes 0; Sochaux 1, Reims 2; Burdeos 2, Estrasburgo 2; Rennes 1, Metz 0; Troyes 4, París F.C. 1; y Sedan 0, Mónaco 2.

De acuerdo a estos resultados las posiciones quedaron así: Lens 19, Nimes y Saint Etienne 17, Lyon 15, Niza 14, Burdeos y Angers 13, Sochaux, Troyes, Nantes y Bastía 12, Marsella, Reims, Nancy y París F.C. 11, Metz y Estrasburgo 10, Mónaco 9, Rennes 8 y Sedan 7 puntos. En las próximas jornadas pueden cambiar las posiciones dada la poca diferencia de puntos y el sistema de bonificación.

EN ENCUENTRO DE TRAMITE ABURRIDO GANO LAS PALMAS

LAS PALMAS, 7 (EFE). — Se jugó anoche un encuentro adelantado de la sexta fecha del campeonato español de fútbol. En el mismo, Las Palmas derrotó a Elche por 3 a 1.

El partido fue de escasa calidad técnica y en él, Las Palmas aprovechó las facilidades que le dio el rival.

La síntesis del partido es la siguiente:

Las Palmas: Catalá; Martín, Hernández, Estéves (Noly), Páez, Castellanos, Pepe Juan, Gilberto II, Fernández (Verde), Germán y León.

Elche: Esteban; Poyoyo, Bonet, Romea (Caños), Montero, Llompart, Chiva, Cano, Sitja, Hiller (Almagro) y Melechón.

Goles en el primer tiempo: 9m León (LP) y 22m Germán (LP).

Goles en el segundo tiempo: 19m Sitja (E) y 39m León (LP).

La afición adicta al club local espera ahora la llegada del guardavalla argentino Daniel Carnevali, actualmente defendiendo el arco de la selección de su país.

FERRO FUE UN DIGNO RIVAL

OLIMPO LA EMBOCO

Confirmando su nivel de poderoso conjunto, Olimpo de Bahía Blanca alcanzó anoche una significativa victoria ante Ferro Carril Oeste por 78 a 67 en el cotejo jugado a beneficio del futbolista Héctor "Pichi" Peláez y que fue presenciado por gran cantidad de público.

El éxito de los bahienses no hace sino refirmar su innegable potencial. Un equipo que sabe lo que hace dentro de la cancha, que posee jugadores de relevancia como los internacionales De Lizaso, Monachessi y Fruet, y que además está imbuido de esa tradicional garra y mística ganadora que caracteriza a los cuadros de la capital del básquetbol.

Ferro opuso ante esto un despliegue generoso y por momentos atisbos de coordinación acertada. Quizás ahí está sustentada la diferencia entre los dos equipos.

Comenzó muy bien Olimpo, que merced a su perfecta marcación y facilidad para llegar al gol, logró amplias ventajas ante un Ferro desordenado, con fallas en la marca y en la concreción.

En algunos pasajes del primer tiempo llego a ganar por once puntos. Levantó en la parte inicial del complemento el local e incluso tomó la delantera: 37 a 35. Bochini y Burstein comenzaron a pesar y el cotejo adquirió realce. Pero Olimpo con gran gestión de Monachessi, el mejor valor de la cancha y De Lizaso y Ojunian en pocos instantes estableció netas ventajas: 63 a 52.

Ferro no se entregó y siguió luchando hasta caer batido con toda justicia por quien demostró ser superior en la mayor parte de la brega.

Nuevamente volvió a imponerse la calidad del básquet de Bahía ante la sutileza del porteño.

Arbitraron: Luis Ojeda y Luis Salinas Sangines, con estas formaciones:

OLIMPO DE BAHIA BLANCA: De Lizaso 21, Fruet 8 (x), Monachessi 27, Ojunian 8, Cortondo 2 (x) (formación inicial); Forcelli 2 y Taverna 0. **Total:** 78. D. T.: Carlos Moro.

FERRO CARRIL OESTE: Rossi 19 (x), Budding 8, Candiotto 2, Bonichini 10, Cechini 9 (x) (formación inicial); Burstein 15, Armañagüe 2 (x) y García 2. **Total:** 67. D. T.: Ernesto Closas.

¡UPA! Cechini y Monachessi disputan la "americana". De Lizaso observa. Olimpo impuso su forma basquetbolística.

CICLISMO: EL SANJUANINO GIMENEZ SUMA TRIUNFOS

ACOPIA VICTORIAS. Giménez brilla con mucha luz

SAN JUAN, 7 (De nuestro corresponsal). — Con participación prácticamente de ciclistas de todo nuestro país, se inició en la víspera en el velódromo ubicado en el estadio Parque de Mayo, la disputa de la longeva copa de las Naciones y copa Presidente de la Nación Roque Sáenz Peña, que organiza la asociación local.

Y si la sola mención de la realización de estos tradicionales trofeos había suscitado interés entre los aficionados, la obtención de la copa de las Naciones, hizo que la fiesta del pedal resultara un verdadero "carnaval" y un día inolvidable para todos los sanjuaninos. El "culpable" de todo esto fue el representante local, Amador Fernando Giménez, al vencer en la especialidad de velocidad pura, que es la única disciplina que se disputa para la obtención de esta copa. Pero, además, el "grandote" se dio el lujo de repetir su actuación sobresaliente al adjudicarse también la prueba del kilómetro a tiempo con partida detenida.

No tuvo antagonistas de fuste. Fue muy superior a todos ellos. En velocidad pura venció todas sus series sin ningún inconveniente. De atrás o de adelante siempre primero. Acaso el que le opuso mayor resistencia en el match final, fue el pibe de Mar del Plata, Ricardo Blanco. No le ganó, pero es indudable que le dio un susto e inclusive los aficionados se pararon para presenciar el último match, porque el primero lo había ganado el crédito local, por escasos centímetros.

Y para que observen que en la especialidad mencionada el marplatense, no había cumplido por casualidad esa perfomance, en kilómetro volvió a repetir su actuación al ubicarse a pocos segundos de Giménez.

Por muchos motivos se cree que la jornada de esta tarde, resultará espectacular. El "show" local está montado; sus representantes están cumpliendo una muy destacada actuación. Precisamente por eso es que los dirigentes esperan que los aficionados vuelvan nuevamente hoy a "copar" el velódromo.

Clasificación de la Copa de Las Naciones: 1º) Amador Fernando Giménez; 2º) Ricardo Blanco; 3º) Carlos Widmer y 4º) Castro Guzmán.

Clasificación del kilómetro: (prueba valedera para la Copa Roque Sáenz Peña): 1º) Amador Fernando Giménez, (San Juan), 1'12"2|10; 2º) Ricardo Blanco, (Mar del Plata), 1'12"4|10; 3º) Vicente Speciale, (Santa Fe); 4º) Carlos Sosa, (San Luis) y 5º) Máximo Kadiaj, (Mendoza).

YUGOSLAVIA

BARCELONA, 7 (DPA). — La selección nacional de Yugoslavia se adjudicó anoche el campeonato de Europa de básquet al vencer en la final a España por 78 a 67 (primer tiempo 43 a 31).

España, a pesar del incondicional apoyo de su público, no pudo superar la mejor técnica, veteranía e índice de encestes de los yugoslavos, que en todo momento marcharon por delante en el marcador, incluso con más de 15 puntos de ventaja.

Las excelentes actuaciones de los norteamericanos nacionalizados —Brabender y Luyk— no lograron poner en peligro en ningún momento la victoria yugoslava.

En el partido clasificatorio para el tercero y cuarto lugares, la URSS se impuso a Checoslovaquia por un apretado 72-69, situación que ya se preveía al finalizar la primera parte con 40 a 38

España logró después de 38 años volver a disputar una final del básquet europeo.

"SEEGER": BUENAS MARCAS

COI: APOYARA LOS JUEGOS REGIONALES

VARNA, 7 (France Presse). — Los juegos panamericanos, centroamericanos y bolivarianos continuarán gozando del patrocinio del Comite Olímpico Internacional, confirmó hoy en una conferencia de prensa Lord Killamin.

Clausurando en dicha conferencia de prensa la 74 sesión ordinaria del Coi, Killanin dijo que la bandera olímpica continuará ondeando en esos juegos y en otros juegos regionales mientras se conformen a las reglas del Coi.

Sin embargo, precisó, ciertos puntos de reglamento en los juegos regionales van a ser modificados en el sentido de adecuarlos a las prácticas olímpicas. Citó el caso de deportes que integran ciertos juegos regionales y que no están en los juegos olímpicos.

Abordó a continuación Killanin la cuestión de la película sobre los juegos olímpicos de Munich y tras destacar que tenía expereincia como realizador de cine reflejó la opinión mayoritaria en el Coi: la película no gustó.

Fue un error, dijo Killanin, confiarla a ocho realizadores y dijo que la mayoría de entre ellos hicieron un trabajo "poco positivo". Añadió que en el futuro el COI no ejercerá ninguna censura, pero tratará de que se hagan sobre los juegos películas más positivas.

Respondiendo luego a una pregunta de un reportero de la France Presse, sobre la admisión de mujeres en el Comité Olímpico Internacional, Killanin reveló que "una mujer pidió a título personal aquí, y no presentada por su comité olímpico, la admisión en el COI". Dijo que no era norteamericana. Interrogado por el reportero de la France Presse sobre si no sería latinoamericana, Killanin se rió y declaró: "Si procedemos por eliminación pronto encontrarán ustedes el nombre de la persona".

Según los medios latinoamericanos del congreso y del Comité Olímpico Internacional esa persona fue Ingrid Keller (Guatemala), miembro de la Comisión Ejecutiva de la ODEPA y de la ODECABE.

LOS NACIONALES EN MAR DEL PLATA

Organizado por el Club Argentino de Atletismo se cumplió ayer en la pista del Centro de Deportes y Recreación la primera jornada del torneo atlético "Pablo Seeger", en homenaje a quien fuera en vida maestro de muchas de las figuras más consagradas de ese deporte en nuestro medio.

Pese a la pista pesada y el viento en contra que cruzaba la recta principal se lograron marcas de mérito, registrándose gran cantidad de inscriptos.

Tito Steiner volvió a poner de relevancia su constante evolución atlética, adjudicándose los 110 metros con vallas con una marca de 15s 3|10, que se valorizan por la velocidad del viento en contra. Le siguieron en demostración de calidad Beatriz Allocco (12s3|10 en 100 metros llanos) y Emilia Dyrzka (57s7|10 en 400 metros). Aportaron además brillo Esteban Drapich (45m22 en disco), Luis Barrionuevo (2m en alto) y Bienvenido Del'Aica (4m en garrocha).

Los resultados: **Caballeros: Mayores, 100 metros:** 1º C. Martínez (T), 11s1|10; 2º M. Pascale (LyF), 11s.5|10; **400 metros llanos:** 1º M. Higa (AAA), 49s4|10; 2º C. Buscaglia (Chacab.), 49s7|10; **1.500 metros:** 1º C. Obberti (I), 4m4s3|10; 2º R. Cervo (C), 4m7s1|10; **5.000 metros:** 1º N. Araujo (I), 15'56"8|10; **Posta Bartoli (I), 43m60; Posta 4x100 metros:** 1º GEBA, en 44s3|10; 2º Luz y Fuerza, en 44s6|10; **Alto:** L. Barrionuevo (GEBA), 2m.; 2º C. Arrastía (RP), 1m95; **Garrocha:** 1º B. Dell'Aica (AAA), 4m; 2º J. Urcola (LyF), 3m70; **110 metros con vallas:** 1º T. Steiner (CADA), 15s3|10; 2º E. García (RP), 15s9|10; **Disco:** 1º E. Drapich (AAA), 45m22; 2º O. Bartoli (I), 43m 60; **Martillo:** 1º C. Iaria (Chacab.), 51m72; 2º A. Fusaro (GEBA), 49m12; **Menores, 800 metros:** 1º L. Filgueira (JAM), 2m5s8|10; 2º J. Wintur (UDA), 2m8s; **Damas: Mayores, 100 metros:** 1º B. Allocco (LyF), 12s3|10; 2º S. Kistenmacher (RP), 12s8|10; **400 metros:** 1º E. Dyrzka (RP), 57s7|10; 2º L. Angelucci (UDA), 1m3s4|10; **Posta 4x100 metros:** 1º SAG, en 49s; 2º Luz y Fuerza, en 53s4|10; **Alto:** A. C. Goldman de Dyrzka (RP), 1m50; 2º V. Ripetta (RP), 1m45; **Bala:** 1º P. Weber (RP), 12m 15; 2º A. C. Goldmann de Dyrzka (RP), 11m43; **Menores: Bala:** 1º C. Figini (GEA), 9m75; 2º C. Savino (JAM), 9m14.

Innegablemente, constituyó todo un llamativo acierto la efectivización de los Campeonatos Nacionales de Atletismo de la categoría superior en la ciudad de Mar del Plata. La pista municipal utilizada, no hace mucho inaugurada de 8 andariveles en toda su extensión y 9 en la recta principal, con perímetro de 400 metros, construida de carbonilla pura y tierra vegetal, siendo sus capas inferiores de piedra Mar del Plata y que posee bien dispuestos sectores para lanzamientos y saltos, demostró ser muy rápida, permitiendo —a pesar del adverso viento frío reinante, en razón de ser un predio muy descubierto— la obtención de numerosos registros técnicos de indudable calidad.

• LOS NACIONALES

A su vez, la Confederación Argentina de Atletismo (que asumió toda la responsabilidad organizativa) no escatimó detalles ni esfuerzos, posibilitando en base a un accionar preciso y eficiente el logro fructífero de los objetivos previstos. Y en razón del suceso conseguido, su autoridad máxima —su delegado normalizador, señor Rodolfo Héctor Torreiro— anunció oficialmente que se tramitará ante la Confederación Sudamericana que se pueda llevar a cabo en Mar del Plata para fines del mes venidero, el Campeonato Sudamericano "aún en el aire" y que debía organizar Chile los primeros días de noviembre.

En lo que atañe a la faz competitiva, muchos fueron los records superados, y en otros casos evoluciones individuales interesantes. No pudiéndose dejar de resaltar el invalorable y esperanzado aporte de potenciales valores en forja. La más notable figura: la sprinter juvenil Beatriz Eva Allocco, quien ganó los 200 metros imponiendo un ritmo demoledor y signando sobre la meta 24" 3|10, nueva plusmarca argentina absoluta y juvenil (anterior 24"4|10 de Alicia Kaufmanas, del 68 en pista de tartán en México). Otro primado argentino: posta femenina de 4x400 metros, de Capital (integrado por tres menores: P. Morales, R. Femia, C. Muller y la consagrada E. Dyrzka). Muy buenos los 47" 1|10 de la posta 4x100 metros de Capital (también femenina), con L. Cragno, A. Godoy, B. Allocco e I. Fitzner.

También en nivel de alta calidad; los triunfos de Emilia Dyrzka (CF) 14"4|10 (100 mts. vallas); Ana Campillay (CF) 45m92 (jabalina); Carlos Bertotti (CF) 47"6|10 (400 mts.) y 21"7|10 (200 m.); Emilio Mazzeo (Córd.) 7m43 (largo) y 14m59 (triple); E. Drapich (CF) 48m12 (disco); L. Barrionuevo (CF) 2m04 (alto); J. Vallejo (T) 57m78 (martillo).

Sportlandia® hace deporte.

VENCIO MARINCOVICH

Estéfano se Aseguró el Campeonato

VIEDMA, 7 (De nuestro corresponsal). — En emocionante final, Carlos Marincovich logró su primer triunfo del año en la competencia de Viedma. José María Traverso, ganador de la tercera serie, fue digno escolta. Por su parte Estéfano, que consiguió el tercer lugar, se clasificó virtual campeón argentino 1973.

Tal como se había anunciado, y pese a la inestabilidad del tiempo, se cumplió en esta ciudad una nueva competencia de TC que con la organización del Allen Moto Club se disputó en un circuito totalmente pavimentado de 15,400 kms. de extensión. Teniendo en cuenta la poca cantidad de inscriptos (en total 40, de los cuales solo 34 largaron), las autoridades de la prueba resolvieron modificar el programa señalado en un principio, limitando la prueba a tres series de 8 vueltas cada una, definiendo por suma de puntos el ganador de la misma.

Exactamente a las 10 horas se largó la primera serie, haciéndolo los competidores en tandas de 2 máquinas y con un intervalo de 10 segundos entre cada "dupla".

La primera pareja en partir fue Nasif Estéfano y Héctor "Pirín" Gradasi, picando en punta el "Tucumano" Nasif, quien defendía así su preciada posición en el Campeonato Argentino de Turismo de Carretera, ya que su ventaja sobre los "Hermanos Suárez" si bien era amplia, no le permitía descuidarse de los Suárez, que por otra parte trataban desde el vamos de hacer peligrar la "chance" de Estéfano. Así las cosas las primeras vueltas de esta serie fueron de "locura", pues si bien aquél mantenía su primera colocación en el camino, la lucha encarnizada que se libraba detrás de él era para alquilar balcones, ya que al cumplirse el primer circuito, por tiempo era puntero Juan M. Traverso que había empleado 5m 12s; 2º Carlos Marincovich 5m14s; 3º Hnos. Suárez 5m17s y 4º Boero y Monguzzi con 5m.19s. Al cumplirse el 3er. circuito, se produjo la detención de los Hermanos Suárez con serios problemas en el motor de su Dodge, perdiendo la competencia uno de sus principales animadores, y dejando abierto el camino para el "Califa Chico" para obtener el campeonato.

• FINAL 1ª SERIE

Casi al finalizar la 7ª vuelta, se produjo un espectacular trompo de "Rody" Marincovich que no produjo otras consecuencias por verdadero mialgro, pues al entrar en una de las curvas del circuito su máquina fue tocada por la de Juan María Traverso, entrando a girar en forma alocada, pero por fortuna la cosa no pasó nada más que de un "susto".

La clasificación de la serie fue la siguiente: **1º C. Marincovich 40m.34s.6|10 (promedio 182,173 kph); 2º J. M. Boero 40m.43s.5|10; 3º J. M. Traverso 40m.44s. 4|10; 4º Osvaldo Bianchi 40m.59s.; 5º N. Estéfano 41m.14s.3|10. El record de vuelta en esta serie fue para J. M. Traverso en la tercera vuelta con 4m.58s.7|10 promedio 185,604 kph.**

• SEGUNDA SERIE

Tras una hora de espera, se procedió a largar la segunda serie, que como la primera también se disputó sobre 8 vueltas. La primera máquina en señalar la ruta fue la de Carlos Marincovich, a la sazón ganador absoluto de la primera parte, quien picó en punta.

Al cumplirse el segundo circuito, marchaba puntero Carlitos Marincovich, seguido de Traverso a 2s1|5; 3º era Martínez Boero, a 3s3|5, y cuarto en el camino y los relojes era Osvaldo Bianchi, notándose además que desde atrás avanzaban en forma realmente espectacular los Hermanos Suárez, quienes parecían haber solucionado en el descanso la deficiencia que los había retrasado en la primera "batería", a punto tal que al cumplirse el tercer giro se habían colocado en el tercer lugar por tiempo neto, pero lamentablemente poco les duró esta alería, pues nuevamente volvieron a detenerse, con los mismos problemas que en la serie anterior, perdiendo así la competencia uno de sus más brillantes animadores. Cumplido el 4º circuito, el puntero era C. Marincovich, segundo J. M. Boero, tercero O. Bianchi y cuarto J. M. Traverso, planteándose entre estos tres competidores una dura lucha por los puestos de privilegio, a punto tal que al cumplirse la quinta vuelta la segunda colocación era ocupada por O. Bianchi, de gran actuación. Cumplido el sexto circuito, la diferencia entre Marincovich, puntero, y Osvaldo Bianchi, segundo, era de 11s3|5, y a Martínez Boero 16s2|5.

La clasificación de esta segunda serie fue la siguiente: **1º) Carlos Marincovich, 40m. 44s.; 2º) O. Bianchi, 40m.51s.; 3º) J. M. Traverso, 40m.51s.1|5; 4º J. M. Boero, 40m.58s. 1|5, y 5º) A. Monguzzi, 41m.26s**

• FINAL CON SUSPENSO

Cuando se cumplía la última parte de la segunda serie, el cielo que hasta ese momento estaba despejado, comenzó a encapotarse, soplando un fuerte viento que perjudicaba el andar de las máquinas sobre todo en la recta opuesta.

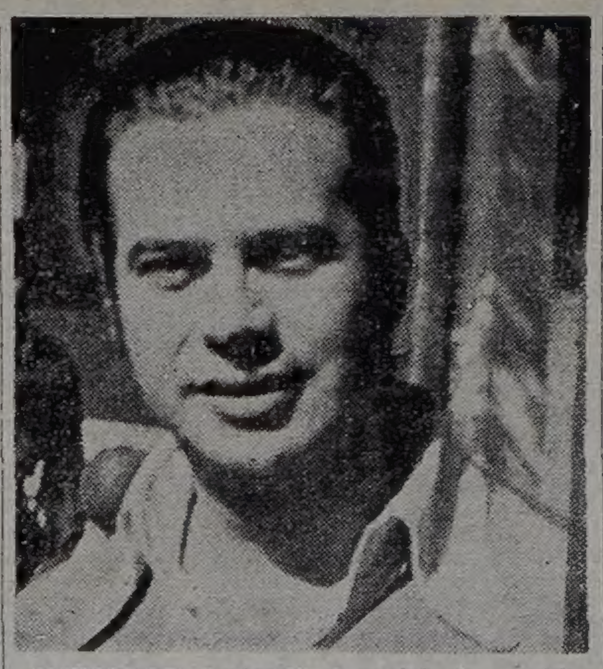

ANIMADOR. Carlos Marincovich, de movida no más, fue gran protagonista de la prueba.

Exactamente a las 13.10 se dio la señal de partida a la dupla C. Marincovich-O. Bianchi, tomando la punta el piloto de Arrecifes. Al cumplirse el segundo circuito, Osvaldo Bianchi en espectacular maniobra lo pasó a Marincovich, tomando el comando del lote. Cumplidas 5 vueltas, se registró una emocionante alternativa: durante la disputa de la misma, C. Marincovich, O. Bianchi y J. Traverso se fueron alternando en la punta de la carrera, dando así la pauta de la intensa lucha que se libraba en el camino, provocanlo esta porfía la detención en la penúltima vuelta del piloto Osvaldo Bianchi, animador de esta tercera serie. Entre los aplausos del público presente en la llegada arribaron casi juntos J. M. Traverso y Carlos Marincovich, adjudicándose aquél la serie por diferencia de largada.

Nasif Estéfano, que se clasificó tercero, se aseguró el primer puesto en el Campeonato Argentino de Turismo Carretera.

La clasificación de la serie fue la siguiente: 1º) Juan M. Traverso, 40m35s; 2º) C. Marincovich, 40m46s2|5; 3º) R. Marincovich, 41m29s; 4º) N. Estéfano. 42m2s; 5º) H. Moro, 42m54s2|5; 6º) F. Espinosa, 43m5s; 7º) Héctor Ríos, 43m15s4|5; 8º) E. Parisi, 43m 23s; 9º) J. C. Iglesias, 43m49s, y 10º) F. Coppa, 44m44s. Promedio: 182,004 k.p.h.

La clasificación por suma de tiempos: 1º) C. Marincovich, 2h1m5s; 2º) J. M. Traverso, 2h1m11s; 3º) N. Estéfano, 2h4m5s 3|10; 4º) Rodolfo Marincovich, 2h5m6s7|10, y 5º) E. Parisi, 2h10m40s3|10, todos con 24 vueltas. Promedio: 181,842 k.p.h.

• CAMPEONATO ARGENTINO

Con los puntos obtenidos en Viedma las posiciones del torneo de TC quedaron así: 1º) Estéfano 138 puntos, 2º) "Hermanos Suárez" 82, 3º) J. C. Iglesias 60, 4º) Rody Marincovich 48, 5º) Carlos Marincovich 44, 6º) Gradassi 27, 7º) Monguzzi 22, 8º) M. Boero 21, 9º) R. Iglesias y J. Traverso 17 puntos.

• F-4, EN RAFAELA

RAFAELA, 7 (De nuestro corresponsal). — Pese al intenso temporal que afectó una vasta zona de la provincia, incluyendo esta ciudad y que hizo peligrar la disputa de la competencia reservada para Mecánica Nacional Fórmula 4

La primera serie disputada sobre 15 circuitos, fue ganada por el piloto Juan Pablo Laskac que en el día de ayer, había realizado el mejor tiempo, 2º se clasificó Jorge De Amorrortu.

La segunda serie reservada para los coches con números pares, se la adjudicó D. Baratucci siendo segundo Angel Guerra.

El repechaje corrido a cinco circuitos lo ganó A. Almada, segundo Muñiz Barreto, 3º Segovia y 4º Rosler.

La competencia se vio empañada por un lamentable accidente, el que le ocurrió al piloto J. Lopardo, que corría con el seudónimo de "Andujar", quien sufrió la fractura de una pierna, siendo internado en una clínica local.

En la final, corrida sobre 25 vueltas al circuito rafaelino, se impuso el piloto Oscar Signore, segundo se clasificó De Amorrortu, tercero Beamonte, cuarto Famá y quinto Baruscoti. Esta clasificación despertó algunas protestas, pues Signore se adelantó a De Amorrortu cuando la luz amarilla estaba encendida como prevención por un accidente ocurrido en la pista .

FATAL

BRATISLAVA, 7 (DPA). — Frantisek Srna, uno de los mejores pilotos de Checoslovaquia sufrió ayer en Bratislava un accidente mortal, durante una carrera valedera para el campeonato nacional.

Srna falleció en el hospital a consecuencia de las heridas sufridas.

Cevert: Dolor por su Muerte

WATKING GLEN, Nueva York, 7 (ANSA, Associated Press y DPA). — El automovilismo, este deporte que es pasión de multitudes en todo el mundo, ha cobrado otra víctima más. El accidente mortal que costó la vida a uno de los mejores corredores de Fórmula 1 —además de reunir condiciones humanas que le acreditaron gran simpatía y amistad con quienes tuvieron la suerte de tratarlo— motivó que aquí, y por ende a través de todo el mundo donde actuara el francés François Cevert, creara demostraciones de auténtico dolor. Cuando los 29 años florecientes de Cevert quedaron deshechos en el interior de su Tyrrel-Ford, al estrellarse su auto contra una barrera de metal —se desconocen aún las causas exactas del accidente, aunque las conjeturas son muchas— el primero en exteriorizar su dolor e impotencia fue el corredor brasileño Carlos Pace, que corría detrás de él y acudió presuroso junto al automóvil destrozado.

Francois Cevert —cuñado de Jean Pierre Beltoise, al estar casado con Jacqueline Beltoise— murió instantáneamente y con él ha desaparecido otro de los pilotos que junto a Rindt, Clark, Bonnier (estos naturalmente ya habían alcanzado la consagración en muchos eventos) Courage, Siffert y McLaren, fueron figuras prominentes en cuanto concurso de la más difícil especialidad actuaran. Cevert que a la sazón estaba clasificado tercero en la puntuación del campeonato de F-1, detrás del virtual ganador, Jackie Stewart y Emerson Fittipaldi.

Pero es importante destacar que si bien el piloto que corre a velocidades donde la mentalidad del hombre está lejos de responder ágilmente a cualquier imprevisto, ya Cevert estuvo muy cerca de una desgracia, hace justamente dos semanas (Gran Premio de Canadá) cuando su máquina rozó la del sudafricano Scheckter y su coche se destrozó, saliendo él ileso. Quizás aquello fue una premonición para esta primera víctima de este circuito, tras su remodelación efectuada hace tres años.

• HOY, LA CARRERA

Pero el automovilismo —sus apasionantes aficionados o sus virtuosos y valientes intervinientes— no se detiene. Llora a los que se fueron y sigue su ruta. Esta tarde (14.30 de Argentina) se realizará la carrera, cuya clasificación fue ganada por el sueco Ronnie Peterson a un promedio de 196.137 kpn., aventajando al argentino Carlos A. Reutemann que, ubicado a menos de un segundo de aquél, ha realizado a la sazón, una de sus mejores actuaciones y es esperanza de lograr una actuación muy meritoria. Stewart no estará en la largada. El dolor de la muerte de Cevert, compañero de equipo, motivó su abandono.

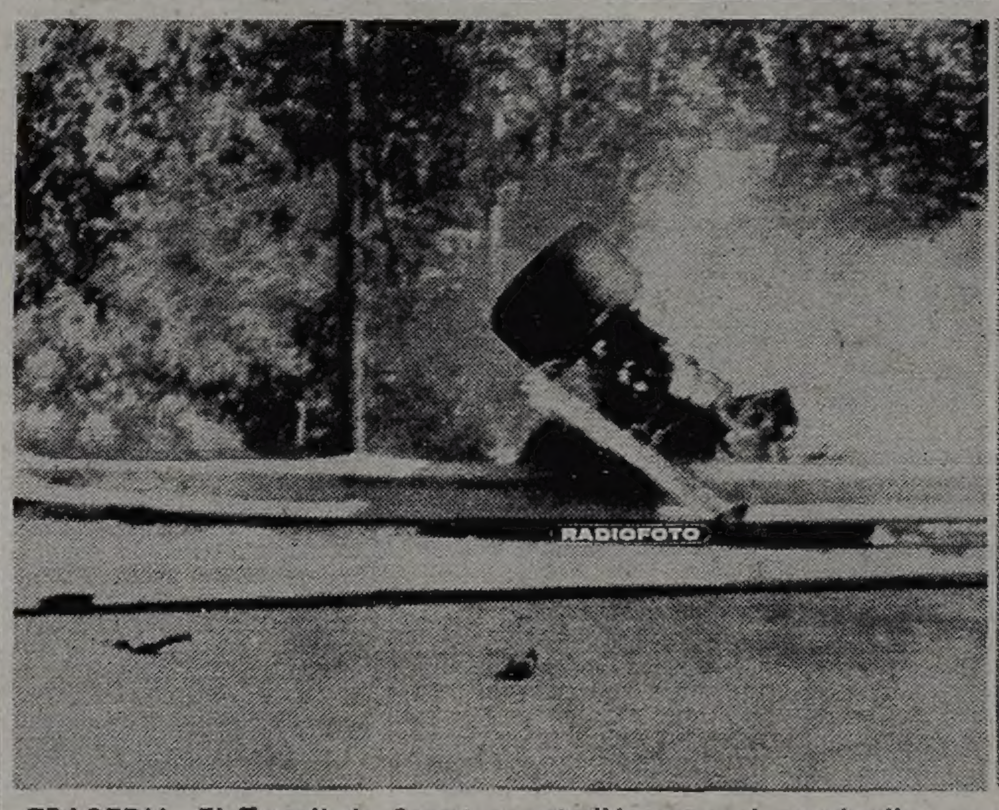

TRAGEDIA. El Tyrrell de Cevert se estrelló contra el guard-rail y se dio vuelta. El francés quedó atrapado y murió instantáneamente. (R. AP).

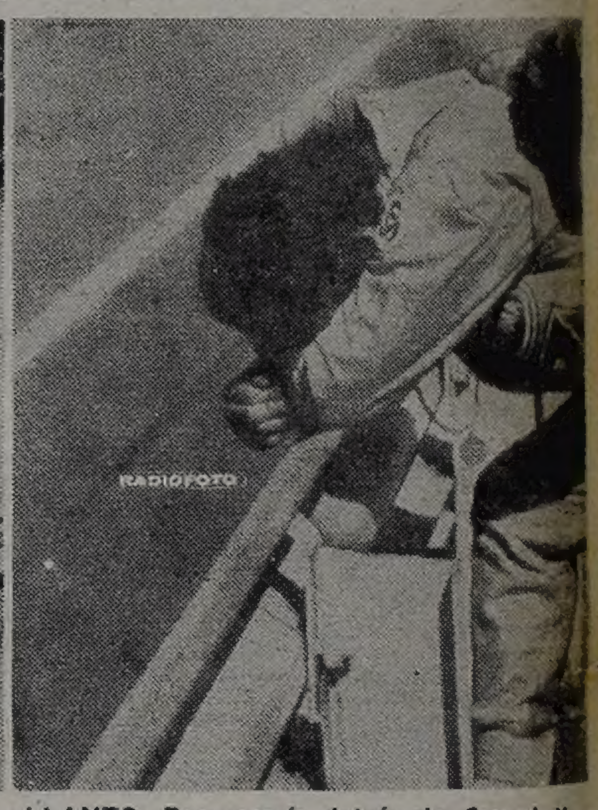

LLANTO. Pace corría detrás de Cevert y fue el primero en ver el accidente. (R. AP)

EL ZONDA QUEDO SIN RUIDO

SAN JUAN, 6 (De nuestro corresponsal). — Cuando en automovilismo no se habla claro, ocurren las polémicas. O quizás también cuando no se cumple la palabra sobre lo que se ha tratado, sufre el deporte. Porque aquí el perjudicado fue el automovilismo y por ende, el aficionado que está pendiente de una buena realización para solazarse con esto que es su pasión. Por una causa o por la otra, el caso es que hoy no se efectuó la programada reunión de Mecánica Argentina, Fórmula 1 y Fórmula 2, que estaba prevista para esta mañana en el pintoresco y magnífico autódromo de El Zonda, aquí en San Juan.

• FIRMAS

Cuando se efectuó el concurso de Fórmula 2 en Concordia, los pilotos intervinientes en esa competencia dejaron establecido —mediante una nota firmada— ante las autoridades de la CADAD, que en esa ocasión iban a competir por última vez, si para el futuro no quedaba solucionado la nueva reglamentación acerca de las bridas en los carburadores (limitación de entrada de aire).

Por esa circunstancia solo tres pilotos se presentaron a cumplir con la clasificación: Carlos A. Jarque, Rubén Alonso y Roberto Carubbia. En la misma el resultado fue de acuerdo con ese orden. La Asociación Sanjuanina de Volantes resolvió abonar solo los premios por clasificación y en virtud del número absurdo de participantes, suspender la prueba de Fórmula 2, la que debía tener 17 participantes, de acuerdo con el número de inscriptos. Pero la cosa no terminó allí nomás porque en Fórmula 1, al intervenir 10 máquinas, cuando la reglamentación establece 14 como mínimo, también quedó suspendida. La clasificación la ganó García Veiga, quien ganó 87.600 pesos, además de los 50.000 que resolvióse acordar para cada corredor. Pero los pilotos decidieron en principio no aceptar esta suma, para luego modificar ese temperamento y entregarla a Héctor Prono, que sufrió un accidente sin mayores consecuencias, pero en cambio su máquina, que trepó por una ladera de la montaña ,tras volcar, quedó prácticamente deshecha. Así fue: ni para F-1 ni para F-2 hubo automovilismo hoy aquí. Lamentable.

GAITAN NO PUDO COMBATIR

Perdió por W. O. en el Sudamericano de Boxeo

SAN PABLO, Brasil, 7 (France Presse). — Cuatro victorias brasileñas, dos uruguayas y una paraguaya protagonizaron anoche las semifinales de la 3ª jornada de los campeonatos sudamericanos de boxeo amateur, que se desarrolla en San Pablo. Los brasileños, en gran progreso, desmintieron todos los pronósticos y vencieron a los favoritos con el hecho inédito en la historia pugilística sudamericana, de que sus 11 boxeadores se clasificaron para las finales del martes próximo. Los resultados de esta velada fueron los siguientes: **Minimoscas:** Antonio Toledo (Brasil), ganó por puntos a Juan Hatay (Uruguay). **Moscas:** Liberato Fernández (Brasil) ganó por K.O.T. a Jorge Pavón (Paraguay) en el tercer round. **Ligeros:** Sebastián González (Paraguay) venció por puntos a Aldemir Herrera (Uruguay). **Superwelters:** Joao Mendonça (Brasil), ganó por abandono en el tercer asalto a Geraldo Jara (Paraguay). **Welters:** Aiel Maciel (Uruguay) venció por puntos a **Pablo Ferreyra (Argentina). Medianos:** Sebastao Silva (Brasil) ganó por W. O. a **Camilo Gaitán (Argentina)**, quien no fue autorizado a presentarse en este decisivo compromiso por el médico de su delegación. **Semipesados:** Jorge Soca (Uruguay) ganó por K. O. en el primer round a Eduardo Olivera (Paraguay).

● **CAPELLA, DERROTADO**

CORDOBA, España, 7 (ANSA). — El campeón europeo de los superlivianos, el español Tony Ortiz, derrotó por puntos al púgil argentino Carlos Capella, en combate a diez asaltos disputado aquí anoche. Ortiz se mostró superior a Capella a lo largo de todo el combate, si bien el argentino no se entregó nunca y hasta logró conectar buenos derechazos, pero la victoria del campeón fue merecida.

"Peppermint" en Pos de Recuperar el Título Mundial

PANAMA, 7 (France Presse). — El ex campeón mundial superligero, el panameño Alfonso "Peppermint" Frazer, enfrentará el 19 de noviembre al portorriqueño Esteban de Jesús en pelea a doce asaltos por el título superligero latinoamericano que ostenta Frazer. El anuncio lo hizo Carlos Eleta Almarán, apoderado de Frazer, quien indicó que el pleito se celebrará en el gimnasio "Roberto Clemente", de San Juan (Puerto Rico).

Frazer es actualmente el segundo aspirante al título mundial welter junior que actualmente posee el colombiano Antonio Cervantes "Kid Pambelé" quien fue el que lo destronara. Precisamente, según declaraciones del propio Frazer, su principal objetivo es ahora revalidar merecimientos para una revancha con "Kid Pambelé" con el título ecuménico en juego. Por su parte, Esteban De Jesús aspira a igual plano en pos del galardón mundial de los ligeros que ostenta el panameño Roberto "Mano de Piedra" Durán.

● **FULMINEO K.O.**

CARACAS, 7 (France Presse). — El campeón venezolano pluma, Leonel Hernández, derrotó anoche aquí por nocaut fulminante al californiano, Ray Echeverría, en el tercer round.

Hernández conectó el golpe decisivo a los dos minutos y cinco segundos al californiano, que se desplomó en forma retardada, para luego tratar de incorporarse dos veces durante el conteo para caer de nuevo en la lona. Echeverría recibió castigo durante toda la pelea, pero el campeón pluma confesó que en la misma vuelta en que venció al californiano recibió un golpe "que le hizo ver estrellitas".

En "Pelea Cómica" Declaran Ganador a "Mono" Mendoza

CARACAS, 7 (France Press). — El campeón ligero de Venezuela, Armando "Mono" Mendoza, fue decretado vencedor en la cuarta vuelta de una pelea incierta, cuando el panameño Mario Molo rehuyó el combate en un evento pactado a diez. Ambos boxeadores estaban en malas condiciones, lentos, y sin facultades, causando una confusión en el centro del ring que obligó a intervenir al médico de la Comisión de Boxeo. En el tercer round el panameño Molo tiró el protector y se presentó cojeando, para obtener un descanso de cinco minutos.

● **PROTESTAS**

Según los comentaristas deportivos **"la pelea fue un espectáculo cómico, y el «Mono» Mendoza ganó sin penas ni glorias". El público silbó a ambos púgiles.**

● **BETULIO**

CIUDAD DE MEXICO, 7 (ANSA). — A mediados de la próxima semana es esperado en esta capital el promotor venezolano Rafito Cedeño, quien viene a tratar lo concerniente sobre la pelea entre el campeón mundial mosca —versión Consejo Mundial de Boxeo (CMB)— Betulio González y el retador mexicano Alberto "Costenito" Morales. Al parecer, esa pelea corre peligro de no celebrarse, debido a que Cedeño exige una opción a Morales, para organizar la primera deensa del título, en caso de que destrone al venezolano. El combate González-Morales está previsto para el mes próximo en Caracas. Por otra parte, Cedeño traerá los contratos para el combate entre el venezolano Alfredo Marcano y el campeón mexicano de peso pluma, Enrique García, que fue pospuesto para el 29 de este mes, en Caracas.

UN ROMANCE CON CARLOS MONZON PREGONA IGNOTA ACTRIZ ITALIANA

PARIS, 7 (ANSA). — "Por Carlos Monzón abandonaría hasta la carrera cinematográfica, aunque no veo por qué debería hacerlo ya que él no me lo pide y podría muy bien realizarme en otra parte, en diciembre iré a la Argentina y un «modus vivendi» acabaremos por encontrar".

Lo ha declarado al corresponsal en París del semanario italiano "Gente", Gilda Arancio, de 22 años, la hermosa rubia vista en compañía del campeón del mundo de los pesos medio

Gilda Arancio es hija de un industrial de Caltanisetta (Sicilia), ha vivido siempre en Francia y fue elegida en 1972 "Miss París". Ha filmado en un año y medio 25 películas, interpretando roles de segundo plano, y es una de las actrices más solicitadas para filmes eróticos.

La amistad entre la actriz y Monzón comenzó en el pasado junio:

"Me pidió que lo acompañase al «Lido» donde había decidido festejar la victoria —declaró Gilda Arancio muy conmovida. Me besó apenas pudo, cuando estuvimos solos. Permanecí junto a él aquella noche y la siguiente, antes que partiera rumbo a Argentina.

Gilda Arancio —que es efectivamente muy hermosa, alta y esbelta— contó que volvió a ver a Carlos en el mes de agosto de 1972 en el "mundial" contra Tom Bogs.

"En aquella ocasión —dijo— me he dado cuenta que lo amaba. Sentía que me hacía vivir y que me daba la felicidad total".

—¿Usted dice que lo ama; se casarán?

—Quién puede saberlo. Para mí no existen problemas y me casaría con Monzón inmediatamente, pero a él le resulta casi imposible... Su mujer es terriblemente celosa, y Carlos para hacerla callar, debe haberla amenazado con una pistola... Por aquellos lados (la Argentina) se dispara por cualquier motivo. Dicen que ella, al intentar desarmalo se produjo un disparo que hirió levemente a mi prometido...

"He vuelto a encontrar a Carlos en Mónaco, donde luchó contra Griffith. Juntos hemos viajado por Italia, como dos enamorados, escapando también a los ojos de sus acompañantes. Después he tenido miedo cuando su mujer lo acompañó recientemente a Italia; pero por suerte no vino a París y Carlos y yo hemos podido amarnos nuevamente. Pronto, en diciembre, volveré a encontrarlo en Argentina".

N. de la R.: ¡Vaya audaz recurso!, con que la damisela procura promoción publicitaria, complicándole la vida en forma tan desaprensiva e impúdica a nuestro campeón mundial, como si fuesen pocas las preocupaciones que debe tener toda vez que afronta la defensa de su corona en tierra extraña, lejos de los suyos, lejos de la patria... La desprejuiciada sí que ignota actriz, obra aquí dentro de la mejor fórmula para los grandes "globos" fabricados en Hollywood, envolviendo en una atmósfera de escándalo, incluso a príncipes y magnates; a altos funcionarios y potentados de los más rancios círculos sociales. Pero no hay para alarmarse. La vida de las celebridades suele estar expuesta a que, oscuras figuras de los escenarios artísticos, quieran llamar la atención, "dar señales de vida" frente al mundo que las ignora totalmente, para así sacar suculento partido. Muchas son las personalidades de todas las esferas y los grandes astros del deporte como Monzón, que han debido pasar por estas experiencias. Menos mal que en este caso lo de la muchacha siciliana no le ha endilgado a Carlos la paternidad de algún hijo, ya nacido o por venir a este valle de lágrimas, como le ocurriera a Carlitos Chaplin, a Gary Cooper y a tantos otros famosísimos .. Es muy factible, sí, que Monzón haya departido en amistosa charla de amigos, como suele ser en el ámbito que rodea a todo triunfador y figura estelar, pero lo de Gilda ¡hum..! nos huele —como decimos— a una bien orquestada "misce en scene" urdida por la propia "ragazza" o por un astuto agente de publicidad. Recordamos que en una actuación boxística anterior en Europa, el conocido cineasta italiano, Pier Paolo Pasolini, interesó a Monzón para intervenir en una película, y también los contactos deportivos que ahora, en este viaje a la "Ciudad Luz", ha establecido con Alain Delon, lo cual bien puede haber llegado a entusiasmar al santafesino para incursionar en el séptimo arte, encarnando un recio papel protagónico, como un "Charles Bronson" boxeador. Pero de ahí a vivir tan apasionado romance —tan luego, a ojos y oídos del mundo— capaz de llevarlo al altar, según lo refleja en sus declaraciones esta "Miss París 1972"; bueno, hay una diferencia sideral. En fin; una historia propia de "Love Story", en la que bien se pueden inspirar los guionistas de nuestro cine... Monzón haría una pareja ideal con "La Chona", ¿verdad?

DESAFIOS POR LOS TITULOS EN PODER DE GIMENEZ Y GUTIERREZ

En la Federación Argentina de Box fueron presentados dos desafíos por la disputa de títulos nacionales: El manager Carlos Cuello lo formuló en representación de los pugilistas cordobeses Mario "Martillo" Miranda y Jorge "Polvorita" Gómez, como aspirantes, respectivamente, al cetro de los medio medianos jrs. en poder del bahiense Carlos María Giménez, y al galardón liviano que ostenta Hugo "Tanquecito" Gutiérrez. Los nombrados titulares tienen ahora un plazo de sesenta días para responder, y en caso de no hacerlo, perderán dicha condición de campeones.

● **REAPARECE GUILLOTI**

El peso welter bonaerense Mario Guilloti reaparecerá el 18 del actual en Chacabuco, su ciudad natal, enfrentando al santafesino Hugo Espíndola. En su última actuación "Guillotina" Guilloti perdió por k.o. técnico frente al pampeano Miguel Angel Campanino, al lesionarse nuevamente el brazo derecho.

● **OTRA VEZ SALDAÑO**

Horacio Saldaño volvió a postergar por tercera vez su pelea con el rosarino Pedro "Resorte" Berón que debía realizarse en el gimnasio del Club Popular de Tucumán. Este match, en principio estaba pactado para el 5 del corriente mes; luego se trasladó al 11, y ahora; bueno... una dilación y más por parte de "Pantera" aduciendo que recién se hallará en condiciones de combatir el próximo día 19.

● **RANKING MUNDIAL**

En sus calificaciones por setiembre último, el Consejo Mundial de Boxeo, con sede en México, designó a Muhammad Alí (Cassius Clay) y al liviano junior mexicano Ricardo Arredondo como "Púgiles del Mes".

En dicho ranking del CMB figuran incluidos los siguientes púgiles argentinos: **Pesado:** 9) Goyo Peralta y 10) Ringo Bonavena; **semipesado:** 2) Víctor Galíndez; **mediano:** Carlos Monzón, campeón del mundo; **mediano junior:** 2) Miguel Angel Castellini; **welter:** 4) Abel Cachazú y 6) Horacio Saldaño: **welter junior:** 6) Everaldo Costa Azevedo y 9) Carlos María Giménez; **liviano:** 8) Hugo Gutiérrez; **liviano junior:** 6) Víctor Echegaray.

● **BOX POR TV**

En la habitual velada boxística de los miércoles por TV. la próxima pelea en el gimnasio del Luna Park estará a cargo de Oscar Barrios y Julio Campagna, dentro de la categoría de los livianos jrs.

● **SANTAFECINOS**

SANTA FE, 7 (De nuestro corresponsal). — En la ciudad de San Justo quedaron clasificados los púgiles que defenderán a Santa Fe en el próximo campeonato argentino de boxeo aficionado que se llevará a cabo en Salta. Los campeones fueron los siguientes:

Mosca: Julio Payé (barrio Reyes, San Justo).

Gallo: Atilio Merlo (barrio Reyes, San Justo).

Pluma: Jorge Toledo (Juventud Unida de S. Jorge).

Liviano: Juan Suárez (Boxing Sánchez, Sta. Fe).

Medio liviano: Ceferino Morales (Monzón B.C.S. Santa Fe).

Medio mediano: Ricardo Ojeda (Boxing Sánchez Sta. Fe).

Medio liviano: Héctor Pacheco (B. Reyes, S. Justo).

Mediano: Oscar Florentín (Monzón Boxing C. D. Santa Fe).

Medio pesado: Denis Morizon (Monzón Boxing Club Santa Fe).

Pesado: Miguel Toledo (Juventud Unida de San Jorge).

BUSCAMOS

EMPLEADAS/OS

que trabajen en Reparticiones Públicas, Bancos o Empresas importantes para otorgar distribución exclusiva: aseguramos 1.000 a 1.500 mens.

Presentarse con documentos y recibo de sueldo en SUIPACHA 513 4º piso - Oficina 2 H. 9 a 20 hs. Capital Federal

SOLICITADA

AL PERONISMO DE LA PROVINCIA DE BUENOS AIRES

En cumplimiento de las directivas impartidas por el Movimiento Justicialista, se convoca a la movilización de los cuadros peronistas, en todos sus niveles, para la reafirmación de sus principios doctrinarios y su metodología de acción de gobierno.

El asesinato de dirigentes peronistas, las amenazas, los atentados y las agresiones, cometidas por grupos terroristas perfectamente identificados en su acción disociadora dirigida a perturbar no solo la vida y el prestigio de los hombres de nuestro Movimiento, sino a impedir el proceso de reconstrucción nacional y de liberación del pueblo que conducirá el General Perón, obligan a los peronistas a estrechar filas frente al enemigo común y permanecer, tal cual fuera la consigna de otro tiempo, atentos y vigilantes.

El Justicialismo está tan lejos del demoliberalismo burgués cuanto del marxismo dogmático en cualquiera de sus manifestaciones ideológicas. Es preciso reafirmar entonces la esencia humanista, cristiana, popular y nacional de sus principios doctrinarios con los cuales el gobierno justicialista producirá la revolución en paz que masivamente ha decidido el pueblo argentino el 23 de setiembre.

Cada Justicialista debe convertirse en un vocero de la doctrina nacional, haciendo efectivas y ciertas las 20 verdades peronistas, esquema de la Tercera Posición que ya ha trascendido las fronteras del país para convertirse en esperanza de un mundo conflictuado por un permanente y angustioso debate ideológico.

PARTIDO JUSTICIALISTA
DE LA PROVINCIA DE BUENOS AIRES - INTERVENCION

FORMOSA: MAS DE 7.000 EVACUADOS

TEMPORAL CAUSA PANICO Y DAÑOS

FORMOSA, 7 (De nuestro corresponsal). — Aún hoy continuaba la tarea de evacuación y apoyo a los afectados por el violento temporal que el viernes se desató sobre esta ciudad que, hasta ahora, provocó el alejamiento de más de 7.000 personas de sus hogares —en la víspera habían sido evacuadas cinco mil— y pérdidas millonarias.

El gobierno dispuso declarar zona de emergencia a esta capital y las localidades de Cabo, Noroña, Misión Laishí y Potrero Norte, disponiendo en forma inicial la remisión de 45 millones de pesos para la prestación de auxilios y distribución de víveres. Asimismo, se requirió a las autoridades nacionales un subsidio de 500 millones de pesos moneda nacional para la reconstrucción de las áreas más perjudicadas. Paralelamente, cabe consignar que ayer, procedentes de la Capital Federal, llegaron dos aviones DC-3 de la Gobernación, trayendo alimentos y ropas para los damnificados.

En cuanto al estado sanitario de la población evacuada, si bien se han comprobado focos gripales en las zonas más afectadas —se hospitalizó a todos los que padecen la enfermedad—, los facultativos coinciden en señalar que es bueno. Por su parte, en el Regimiento 29 de Infantería de Monte, la Unidad 10 de la cárcel local, el Centro de Ayuda de Vecinos, la Cooperativa Gastronómica y en otras entidades, se han habilitado cocinas especiales y se preparan alimentos para los casi 7.000 evacuados.

• LOS DAÑOS

A raíz de la situación imperante aún no ha sido posible calcular con precisión los daños ocasionados por el violento temporal, pero se considera totalmente perdida la producción avícola, así como la de fruta y otros cultivos. En lo que hace a los criaderos de aves, que abundan en la zona, las noticias indican que las pérdidas son cuantiosas. A todo esto, para tranquilidad de quienes allí habitan, se informó que no hay peligro de inundación en la zona del litoral del río Paraguay, por el cual patrulla la Prefectura Naval.

• AYUDA PARAGUAYA

A los trabajos de rescate que vienen realizando las autoridades nacionales, se le ha sumado la flotilla de helicópteros paraguayos enviados a esta ciudad, por expresa orden del presidente Alfredo Stroessner, quienes colaboran para la evacuación de los damnificados. A propósito de Paraguay, cabe apuntar que en el Sur de este país también hay zonas inundadas que causan graves daños, aun cuando no se han producido víctimas.

• TREMENDO

De acuerdo a la información suministrada por los encargados del Servicio Meteorológico, aun es imposible precisar cuándo acabará la copiosa lluvia que aún sigue cayendo. En la víspera la precipitación había alcanzado la extraordinaria marca de 240 milímetros y solo en 5 horas llegó a los 200 milímetros, un hecho totalmente inusual.

• REUNION EN GOBIERNO

El gobernador de Formosa, señor Antenor Argentino Gauna, inmediatamente después de su regreso de la Capital Federal, se reunió con sus ministros y colaboradores principales para tratar detenidamente la situación. Posteriormente, el señor Gauna recorrió los 12 barrios afectados por las inundaciones, a pesar de las dificultades creadas por la gran cantidad de agua que se desplaza y que en algunas zonas llega a casi un metro de altura.

A todo esto, aún hoy continuaban su reclamo frente a la Casa de Gobierno millares de personas damnificadas por las lluvias, y resulta impresionante la gran cantidad de mujeres y niños que necesitan ropas y solicitan elementos para restaurar sus viviendas, las que quedaron virtualmente destruidas

EJERCITO-JP: "CODO A CODO"

LA PLATA, 7 (De nuestro corresponsal). — Ya se puso en marcha el operativo "Gobernador Dorrego", también denominado "Codo a Codo", en el cual participan 4.000 efectivos del ejército y 900 integrantes de las Juventudes Políticas (en su inmensa mayoría pertenecientes a la JP), con el propósito de paliar las graves consecuencias de las inundaciones que afectaron la zona Oeste de la provincia de Buenos Aires.

Cabe destacar que en el acto celebrado el jueves pasado, en la ciudad de 25 de Mayo, que fue presidido por el gobernador bonaerense, doctor Oscar Bidegain, se echaron las bases para la concreción de este gigantesco operativo. A todo esto, vale la pena señalar que si bien el Ejército y la Juventud Peronista actúan en forma conjunta, son independientes en sus realizaciones.

Las tareas, que se prolongarán hasta el 24 del corriente, apuntan a la reconstrucción de la red caminera destruida por las inundaciones, así como también a la concreación de otros trabajos que se agregarán a las obras como por ejemplo en el caso específico de la ciudad de 25 de Mayo, la remodelación del hospital Saturnino Unzué, del Centro Materno Infantil y la creación de un nuevo catastro radiológico.

En la víspera, durante una conferencia de prensa, el titular de la Regional III de la JP, Miguel Angel Mosse, anunció que había partido por vía férrea un contingente de militantes juveniles que tendrán a su cargo la ejecución de las tareas. "De esta manera —expresó Mosse—, la JP realiza, junto al Ejército Argentino, un nuevo esfuerzo organizativo en favor de la reconstrucción nacional, bajo el lema "mejor que decir es hacer, mejor que prometer es realizar".

TAXISTAS: EN UN CONGRESO FIJAN SUS OBJETIVOS

Tras el Congreso Nacional de Taxistas, que tuvo lugar en la ciudad de Santa Fe, quedaron definidos con precisión los objetivos de los propietarios y del personal con relación de dependencia para la actividad de los taxistas en todo el país. De tal forma, la Coordinadora de Propietarios de Taxis de la Capital Federal, hace conocer a la opinión pública capitalina y nacional los aspectos resolutivos que incluyen, entre otros, los siguientes puntos:

Respeto total por el federalismo y representatividad real de Cada Organización de Propietarios de Taxis en su zona de influencia; Realización del anteproyecto del Estatuto del Taxista Argentino donde queden —de una vez por todas— perfiladas claramente las relaciones entre propietarios y personal en relación de dependencia, cuya actividad es muy particular y no se encuentra representada como figura jurídica en la actualidad; Repudio —liso y llano— de todo tipo de violencia en pos de la reconstrucción nacional, al que adhieren las Organizaciones representadas en el Congreso Nacional de Taxistas de Santa Fe, de manera unánime y definitiva; La actividad de los taxistas y sus vehículos ha permitido históricamente la conformación de grandes organismos del Transporte, posibilitando nuevas actividades en beneficio de la Nación. La Federación Nacional de Propietarios de Taxis desea concretar fervientemente la unidad y la realización de una actividad correctamente desarrollada.

SEGBA: SEMINARIO DE PERIODISTAS

Con el objeto de ejercer la autocrítica, "pues SEGBA en última instancia pertenece al usuario", como lo dijo el presidente de la empresa, Juan José Taccone, se dictó un seminario para periodistas en el cual se brindó información exhaustiva con respecto a las actividades específicas de esa sociedad anónima, que surte de energía eléctrica a una vasta zona de la Capital Federal y Gran Buenos Aires.

Durante el seminario se hizo hincapié en explicar el sistema impuesto por las nuevas autoridades de la cogestión, en la que en pocas palabras se trata de la intervención que tienen en las actividades ejecutivas sus empleados. A ese respecto, se señala que puede ocurrir como con el sirviente de Moliere, quien se ponía el gorro de cocinero, o la galera del cochero, según con quien se quería hablar. En este caso, los obreros son ejecutivos y empleados; pero se explicó que las actividades sindicales prosiguen sin desmedro e independientemente de las funciones patronales.

También se dio una muy detallada explicación acerca del complejo sistema de cobro, en el que cada uno de los 2.500.000 usuarios posee un medidor muy costoso, y al que todo un ejército de inspectores recurre cada dos meses. La posibilidad de establecer una tarifa fija, en cada una de las categorías, evitando el engorroso sistema de lectura, no ha sido contemplado, porque el sistema siempre ha sido así, según dijo el ingeniero informante; agregando que en los países donde existe una gran producción de energía, se eliminó el medidor. Pero se teme que los ladrones de fluido aprovechen la situación. Sin embargo, los ladrones de energía existen ahora, y la compañía se encuentra en condiciones de establecer fehacientemente, mediante la constante compulsa de las cifras y sobre todo, en condiciones de saber exactamente cuánta energía se entrega para el consumo, con lo que el prorrateo solo sería beneficioso tanto para el usuario como para la empresa.

EXPONE AGUIRREZABALA: PARA IR, VER Y ADMIRAR

La diversidad de temas que ha abordado el dibujante Enrique Aguirrezabala en los trabajos que expone en la galería de arte de Florida 939, denotan la depuración que ha alcanzado en su estilo creativo este artista, que ya ha dado con anterioridad pruebas manifiestas de su vuelo imaginativo y de la jerarquía de su técnica. Figuras humanas y animales, y en algunos casos ambos temas combinados, constituyen la base de los treinta y cuatro dibujos —todos realizados a tinta— que se presentan en esta muestra, que estará abierta hasta el 20 del corriente.

Lanús, Orgulloso: Tiene Magnífica Gruta de Lourdes

Hoy quedó solemnemente inaugurada la Gruta de Lourdes en Lanús, en la parroquia de Nuestra Señora de Lourdes —Guido y Spano 1062, Lanús Oeste—, culminando de esta forma la iniciativa del presbítero Manuel Rodríguez, quien superó inconvenientes materiales y concretó la obra

Cabe destacar que el padre Rodríguez logró despertar en la población inquietudes positivas, contagiando su enorme fe y esfuerzo a todos los que lo rodean, cristalizando en consecuencia —tras tres años de trabajo sin pausas— la construcción de la magnífica gruta, una de las mayores del mundo. Asimismo, debe subrayarse que la mano de obra fue ejecutada por los vecinos en sus horas libres, valorándose aún más las tareas realizadas. La imagen de la Virgen (2 metros de altura) configura armoniosamente el conjunto, cuya altura máxima sobrepasa los 14 metros. Al cumplirse las tareas mecanizadas, elevando la imagen a su sitial, se creó una situación expectante que finalizó con aplausos y felicitaciones al padre Rodríguez, a quien resultó imposible ocultar su alegría.

Los festejos por esta inauguración —asistieron autoridades nacionales, provinciales, comunales y representantes de instituciones civiles y eclesiásticas— se prolongarán hasta el 12 de octubre, y estarán amenizados por la Banda Sinfónica de la Prefectura Naval Argentina y por numerosos conjuntos.

crónica EMPRESARIA

• *La Industria Argentina en Paraguay*

Finalizó en el vecino país la Exposición Internacional de Industria y Comercio, donde AMUT HALCON S.A. presentó su línea completa de maquinarias para la industria del plástico El interés de los empresarios locales fue grande y se tradujo en importantes operaciones que significarán un ingreso de divisas para el país. Además del éxito comercial, AMUT HALCON S.A. también dejó alto el pabellón del arte y la creación argentinos al lograr el primer Premio al Expositor Extranjero por el mejor stand.

• *CD de la Federación del Neumático*

En reciente asamblea, a la que asistieron delegados de todo el país y numerosos comerciantes del ramo, fueron aprobados los estatutos de la FAN (Federación Argentina del Neumático) y se eligió la mesa ejecutiva que quedó así constituida: presidente, señor Ricardo Degrosi; vicepresidente 1º, señor Orlando Montesano; vicepresidente 2º, señor Enrique S. Ellena; secretario, señor Basilio Sivaslián; prosecretario, señor Roberto B. Rivera; tesorero, señor Manuel Cifuentes; protesorero, señor Carlos Ciro Zamboni; revisor de cuentos titular, señor Víctor Pereyra, y revisor de cuentas suplente, señor Antonio Cangelosi. Como se sabe, el Consejo Directivo está constituido por los delegados de la totalidad de las entidades adheridas.

La sede de esta federación funciona en Alsina 2450, de Capital Federal.

• *Nombramiento en Massalin y Celasco*

Recientemente fue nombrado gerente de fábrica e ingeniería de Massalin y Celasco SA el ingeniero José M. Martínez (casado, 2 hijos), de ascendente trayectoria en esta empresa, a la que ingresó como encargado de electricidad en 1955, para posteriormente ocupar los cargos de jefe de mantenimiento y jefe de ingeniería. El destacado técnico se graduó como electrónico en la Escuela Industrial Otto Krause, continuando luego sus estudios en la Universidad Tecnológica, donde en 1961 recibió el título de ingeniero. Posteriormente siguió cursos especiales y obtuvo la licenciatura en Dirección de Empresas en la Universidad del Salvador. También se ha desempeñado como profesor en escuelas industriales y en la Universidad Tecnológica.

• *Exposición Internacional de FF.MM.*

"Exponer el talento creador de nuestro pueblo, que permite hoy competir en los más exigentes mercados del mundo, la imagen de la real envergadura de nuestras industrias, que cobrarán vigencia en amplios mercados actuales y potenciales" fija el criterio fundamental, la filosofía de la Primera Exposición Internacional de Fabricaciones Militares, que se realizará en Palermo desde el 1º de noviembre hasta el 2 de diciembre. El Poder Ejecutivo, mediante decreto 3031, declaró de interés nacional esta muestra, que contará con la presencia de representantes industriales del interior, seguros de las amplias posibilidades que la muestra brinda para la apertura hacia mercados internacionales. Como en ocasiones anteriores, el Banco Nacional de Desarrollo presta su apoyo crediticio a los expositores y el Banco Nación dispuso una línea de créditos especiales para financiar hasta el 80 por ciento de todos los gastos de participación.

• *Concursos de Arada*

Organizados y auspiciados por John Deere Argentina, fabricantes de tractores e implementos agrícolas, y los concesionarios de cada zona, se realizan con gran éxito los concursos regionales de arada previos a la gran final denominada Concurso Nacional de Arada John Deere, que se efectuará el 24 de noviembre en Pergamino. Los éxitos de estos concursos pueden dividirse en técnicos y sociales, pero vamos a referirnos al primero por la importancia que puede tener para nuestro campo, ya que las pruebas permiten la divulgación y conocimiento de maquinaria de avanzada tecnológica, que puede ser factor decisivo para obtener mayor rendimiento en la explotación de la tierra.

• *Vuelo Rápido de Air France*

Informa Air France que el 26 de setiembre un aparato Concorde realizó el vuelo entre Washington y Orly, recorriendo 6.200 kilómetros en 3 horas 33 minutos de vuelo efectivo.

• *Acuerdo Entre 2 Firmas de Bebidas*

Dos firmas tradicionales en el mundo de las bebidas han llegado a un acuerdo. Efectivamente Michel Torino Hnos. S.A.I.C.A. Bodega La Rosa de Cafayate en la provincia de Salta ha confiado la distribución de sus vinos Torrontés, Tinto Viejo, Rosado, El Regreso y Cabernet a Freixas & Cía. S.A.I.C.F.I.A. productores y distribuidores de Licor 8 Hermanos.

En esta primera etapa la distribución abarcará Capital Federal, Buenos Aires, La Pampa, Neuquén, Río Negro, Chubut, Santa Cruz y Tierra del Fuego. De esta forma una vez más dos firmas argentinas aúnan esfuerzos en pro de un mejor servicio al público consumidor.

• *ASESCA y la Fundación Pérez Companc*

La comisión directiva de ASESCA (Asociación de Escritoras y Publicistas Católicas) y la Fundación Pérez Companc, presentaron el pasado miércoles 3 de octubre a las 19 hs., en J. E. Uriburu 1068, 1er. piso, Capital, el libro "La vida que comienza con la muerte", de Esteban Bentencourt OSB, traducido por María Marta Saralegui.

• *Bontique: Arte y Decoración*

Con el nombre de Bontique (la boutique de Estudio Bonta) abrió sus puertas en Vicente López 1724, una nueva empresa dedicada a la especialidad de objetos para decoración, muebles de estilo, elementos de iluminación, etc. La personalidad de Bontique consiste en una orientación hacia los artículos exclusivos, con alto nivel de diseño, y a las expresiones auténticas de las distintas escuelas, épocas y tendencias. En la línea de regalos calificados, responde a las mismas preferencias, que ponen su acento en el detalle ecléctico y los objetos de valor. Además, Bontique inauguró su galería de arte, compuesta inicialmente por las obras que integran la colección Bonta y otras gentilmente cedidas por la galería Atica.

MURIO ALBANO BENDAZZI

Hoy, dejó de existir el señor Albano Bendazzi, padre del recordado futbolista que actuó en Boca, Independiente, Lanús y Huracán. La desaparición de Bendazzi, unido por vínculos familiares al señor Enrique Capotondo, directivo de CRONICA, ha provocado consternación en todos quienes lo conocían, ya que había hecho un culto de la amistad y se caracterizaba por su proverbial bonhomía.

Sus restos son velados en el Barrio Cooperarios —calle Andrade 2855, altura kilómetro 22 de la Av. Calchaquí— y mañana, a las 14, recibirán sepultura en el cementerio de Avellaneda.

ATACAN UN LOCAL COMUNISTA

Hirieron al Cuidador

A las 3 de esta madrugada se produjo un atentado contra el local de la Federación Juvenil Comunista de Avellaneda, ubicado en la avenida Pavón 868 de esa ciudad, resultando herido un cuidador de la finca. Desde un automóvil que se detuvo frente a la sede partidaria partió una ráfaga de ametralladora contra el frente del edificio. Los estampidos despertaron a uno de los caseros, David Quito Godoy, quien —evidentemente confuso— abrió la puerta para ver qué ocurría. En ese momento le fue arrojada una bomba que, al explotar, hizo volar el marco de la ventana y produjo una grieta en el balcón. La onda expansiva alcanzó a Godoy, arrojándolo al interior de la habitación. Instantes después, al concurrir las autoridades, Godoy fue conducido al Policlínico Avellaneda, donde se constató que presentaba escoriaciones en el rostro y heridas cortantes en el párpado derecho. Después de ser curado fue autorizado a regresar a su domicilio. En el local del Partido Comunista pueden observarse claras huellas de la potencia del artefacto explosivo: parte de la mampostería, en el interior, ha sido dañada y sus fragmentos fueron esparcidos en todas las dependencias.

• OTRA ALARMA

Poco después de perpetrarse este atentado se tuvo información sobre otro hecho similar, dirigido esta vez contra la sede del comité comunista de Quilmes, ubicado en Garibaldi y San Martín, de aquella localidad. En fuentes policiales, sin embargo, se señaló que se trataba de una falsa alarma.

DESTROZOS. La bomba colocada en el local comunista dañó una ventana y el balcón. El cuidador, herido.

"YO ACUSO Y PIDO JUSTICIA"

SAN NICOLAS, 7 (De nuestro corresponsal). — El salvaje asesinato del periodista del diario "El Norte", de esta ciudad bonaerense, José Domingo Colombo, sigue siendo tema de palpitante actualidad en esta población, que reaccionó airadamente ante el crimen.

Como es de público conocimiento, Colombo, un hombre aún joven, dinámico y muy apreciado por sus condiciones de ecuanimidad en su labor profesional, fue ultimado en la propia sala de redacción del diario, cuando se hallaba trabajando: dos sujetos irrumpieron en la misma y uno lo mató, sin darle tiempo a defensa alguna, con un tiro de escopeta. El cuerpo sin vida, quedó tumbado sobre la máquina de escribir.

Los asesinos huyeron en un automóvil donde los aguardaba un tercer sujeto. Cuando escapaban hacia la metrópoli, fueron detenidos —dos de ellos— en Arrecifes. Identificados, resultaron ser Juan Sanz Simón, español, de 49 años, y Ramón "Buchón" González, argentino, de 38 años.

Ahora se ha confirmado que González confesó que participó en el grave hecho, conduciendo el automóvil. Pero dijo que desconocía la identidad del tercer sujeto, que no está detenido. En cuanto a Sanz, inicialmente se negó a hablar, pidiendo la presencia del abogado Luis Romero, de esta ciudad, quien no habría accedido a defenderlo. Romero es asesor legal del vicegobernador de la provincia, Victorio Calabró.

Los dos detenidos, por razones de seguridad, fueron alojados en la cárcel local. Sanz nació en Barcelona, en 1924; actuó en el gremio de la construcción, en Villa Constitución y el 5 de enero de 1955 fue detenido acusado de atentar contra la seguridad del Estado; actuó como delator de distintas personas de actividad política democrática.

González está vinculado al gremio metalúrgico y no hace mucho tiempo fue acusado de intervenir en un atraco. Delató a sus cómplices, pero nadie fue apresado. Robaron 6 millones de pesos de la firma Arcometal.

Se ha sabido que el automóvil en que huían hacia la Capital Federal Sanz y González, detenido en Arrecifes, tenía en el parabrisas un cartel con esta leyenda. "Dirección de Ceremonial de la Municipalidad de Buenos Aires - Libre Tránsito".

En el diario "El Norte", la esposa del periodista asesinado, señora Aida de Pauli, también redactora de ese órgano de prensa, publicó un artículo titulado: "Yo acuso y pido justicia", en el que dice que los detenidos Sanz y González deben pagar su crimen, perpetrado con "alevosía que espanta".

MENDOZA: DETIENEN A EXTREMISTAS Y SECUESTRAN MATERIAL EXPLOSIVO

MENDOZA, 7 (De nuestro corresponsal). — La policía de la provincia y la Policía Federal siguen realizando procedimientos contra personas consideradas activistas en el extremismo político.

Se ha sabido que hasta ahora se apresó a doce hombres y mujeres. Entre ellos, figuran Rogelio Díaz, español, de 22 años; Héctor F. Gauna, 26; Héctor A. Ortiz, 19; Jorge Schiaffino, 26; Ana María Aguirrebarrena, 24; María A. Reyna Lloveras de Martínez, 26, quien se halla en el octavo mes de embarazo; Marcelo Navarro, 22; Roque N. Santángelo, 20; Reynaldo Puebla, 27; Néstor Cinturión, 24; Gerardo Marino, 25 y Antonio López, 26.

Díaz, Gauna y Ortiz están sindicados como elementos pertenecientes a una organización extremista. Pegaban carteles de esa agrupación proscripta cuando fueron apresados en esta ciudad.

Schiaffino es asesor en la subsecretaría de Cultura de la provincia. Y Puebla, Cinturión, Marino y López fueron sorprendidos, en un vehículo, con poderosas cargas de trotyl. Navarro y Santángelo fueron detenidos cuando filmaban los accesos a una unidad militar. La policía considera que todos los detenidos son miembros, según los casos, de agrupaciones guerrilleras. El juez federal que interviene a raíz de los procedimientos en ejecución, denegó el pedido de libertad de los apresados.

• DETENIDOS Y ACUSACIONES

TUCUMAN, 7 (De nuestro corresponsal). — Intensa actividad viene desplegando personal policial para localizar a los autores del atentado perpetrado el jueves último en el domicilio del presidente del bloque de diputados del FREJULI, doctor Eduardo Posse Cuezzo, hecho en el que resultaron gravemente heridos el agente Casimiro Reyes Mansilla y la señora María Rosa Macedo Guevara. Se ha detenido, hasta ahora, a más de 30 personas, entre ellas, estudiantes y algunos jóvenes sindicados como integrantes de proscripta organización guerrillera: Fortunato Leandro Fote, Jorge Wenceslao Paúl y Luis Ricardo Pienaroli. Por otra parte, fue hallado, abandonado, el automóvil Fiat que utilizaron los autores del ataque terrorista; había ,en su interior, huellas de sangre por lo que se piensa que uno de los que viajaban allí, resultó herido. Hasta el momento, los investigadores no han podido precisar si el atentado estaba dirigido contra el agente Mansilla o contra el legislador peronista, con quien habría sido confundido el nombrado, dado que vestía de civil.

En otro orden de cosas, la Jefatura de la Policía de la provincia desmintió, en forma categórica, que en los procedimientos realizados con el motivo precedentemente enunciado, hayan actuado miembros de la juventud peronista, armados al efecto, como lo indicaban algunas versiones. Se puso de relieve que esas versiones falsas habían sido difundidas por la agencia oficial Télam. En el Senado local, varios legisladores censuraron la forma en que se cumplieron operativos policiales, en relación con el atentado en el que resultó herido el agente Mansilla.

• JUVENTUD PERONISTA

En reunión de prensa, dirigentes de la Juventud Peronista denunciaron que efectivos policiales están realizando una campaña de amedrentamiento. Criticaron allanamientos que se han practicado y señalaron graves anomalías.

CONGRESO DOCENTE: SE PROPUSIERON MEJORAS

BUENOS AIRES, 7 (De nuestro corresponsal). — Cuatro comisiones de Trabajo se encargarán de analizar las propuestas presentadas por todos los docentes del país, durante el transcurso del primer congreso gremial docente, organizado por la Unión del Docente Argentino (UDA) realizado ayer. En dicha oportunidad fueron presentados 10 puntos conteniendo mejoras para el sector educacional.

Asistió al acto de clausura de las deliberaciones, que contó con delegados agremiados de todo el país, el asesor de gabinete, señor Mauricio Labat en representación del ministro de Trabajo, señor Ricardo Otero.

El mencionado funcionario expresó, entre otars cosas, su satisfacción por la forma en que se desarrolló el debate, evaluando la "declaración de principios y objetivos del gremio docente unificado", aprobada por unanimidad en la asamblea y votada posteriormente como "declaración de principios y objetivos para la docencia argentina".

RAPTORES

CORDOBA, 7 (De nuestro corresponsal). — La policía de la provincia, en acción conjunta con la Policía Federal, detuvo a los integrantes de la banda que mantenía secuestrada desde el 27 de setiembre último a la señora Nilda Ruesch de Pezza, liberando a la víctima. Uno de los detenidos, Roque Felipe Arias, es oficial subayudante de la repartición local.

La estricta vigilancia que se mantenía en una estación de servicio del barrio Alto Verde, dio sus frutos hace dos días, cuando los representantes del orden sorprendieron a Arias y a Rodolfo Roberto Bilbao cuando llegaban al lugar. Detenidos, ambos confesaron ser integrantes de la banda y revelaron el sitio donde estaba cautiva la señora de Pezza.

En el paraje indicado —situado cerca de Salsipuedes, en la zona serrana— se entregaron, tras tenaz resistencia, otros dos secuestradores, Jorge Eduardo Ferrandini y Rubén Walter Mancheto. Poco después asimismo, se logró aprehender a los restantes cómplices, Nicanor Irineo Cordero y Angel Eduardo Salvo. La banda habría cometido otros delitos similares.

FORMULAN UNA SEVERA CRITICA AL DIVORCIO

Con la misa concelebrada que ofició a las 10.30 de hoy el arzobispo coadjutor de la arquidiócesis de Buenos Aires, monseñor Juan Carlos Aramburu, en la basílica de Luján, se puso término en forma oficial a la peregrinación a pie hasta ese templo. La marcha, iniciada a las 9 de ayer, fue organizada por la Sociedad de Peregrinos de Nuestra Señora de Luján y contó con los auspicios del arzobispo de Buenos Aires, cardenal doctor Antonio Caggiano.

Los peregrinos arribaron al santuario de la Virgen Patrona de los argentinos, los uruguayos y los paraguayos, poco después de las 6 de esta mañana. La columna había partido de la iglesia de San José de Flores, luego de celebrarse una misa de comunión general. A lo largo de la ruta 7 se fueron incorporando, como es ya tradicional, otros promesantes a los que iniciaron la marcha en el barrio metropolitano. La noche fresca no fue obstáculo para la fe de los peregrinos, que se desplazaron hacia Luján guiados por la intención de que su esfuerzo sirva para que "todos los hombres de todas las naciones se reconcilien con Dios y entre sí", de acuerdo con lo postulado por el Papa Paulo VI.

• LA HOMILIA

En su homilía, monseñor Aramburu, luego de destacar que "María Santísima, desde hace veinte siglos y en este último de manera más clara, no deja de ser, entre los signos humanos, el gran signo de los tiempos para beneficio de la humanidad", se refirió a temas de actualidad. Dijo el arzobispo coadjutor que "en el orden de las relaciones humanas, si bien hay intentos de paz y se la proclama y estipula en acuerdos, esos intentos son tan frágiles como circunstanciales". La homilía giró luego en torno de "tres preocupaciones: familia, niñez y juventud".

Monseñor Aramburu dedicó muchos argumentos para condenar el divorcio, cuya legalización —dijo— "no afianza, sino que debilita la plenitud y estabilidad del amor", advirtiendo que "en nuestras cámaras nacionales hay ya algunos anteproyectos de divorcio, que apuntan contra la institución no privada, sino de interés público que es la familia". Testimonió al respecto su seria preocupación.

VIGNES, SATISFECHO

"En este nuevo período de sesiones de las Naciones Unidas se trataron todos los asuntos en profundidad. Además, la Argentina pudo expresar claramente cuál va a ser su política exterior, basada en las aspiraciones de su pueblo", dijo hoy el canciller Alberto Juan Vignes, al regresar al país procedente de Nueva York, donde participó de la reunión del organismo internacional y mantuvo entrevistas con varios cancilleres, reuniéndose, asimismo, con Henry Kissinger, secretario de Estado norteamericano. Cignes arribó a Ezeiza a las 9.55, trasladándose poco después en helicóptero hasta el Aeroparque de la ciudad de Buenos Aires.

El canciller se mostró satisfecho de la conversación que mantuvo con Kissinger y la calificó de "muy positiva, ya que se llegó a un diálogo franco y abierto, en perfecta igualdad de posiciones".

En lo que respecta al alcance de su discurso, dijo que se había expresado "en términos firmes porque no es posible el mantenimiento de la situación de neto contorno colonial que padecen las Malvinas".

Al ser interrogado sobre una presunta invitación al teniente general Juan Domingo Perón por parte de los Estados Unidos para que visite ese país, Vignes comentó risueñamente:

—Si fuera cierto, no lo podría decir, de todos modos, hasta que el general Perón aceptara o no la invitación.

En cuanto a un posible cambio de actitud en las relaciones con Chile, como consecuencia del traslado al país de tres diplomáticos argentinos de nuestra embajada en Santiago, expresó el canciller:

—El llamado de esos diplomáticos, de rango mediano, no puede nunca significar un cambio en la política que debe sustentar el país. Tengo que informarme sobre lo que sucedió, ya que estuve ausente, pero ningún hecho semejante puede tener incidencia alguna en la política exterior de la nación.

estamos trabajando para Ud. en...

LOCALIDAD	FECHA	HORARIO (*)	ZONA COMPRENDIDA POR LAS CALLES
Ramos Mejía	8-10-73	7.00 a 17,00	Bolívar, Alvarado, Av de Mayo, Conesa.
Martínez	8-10-73	7,00 a 14,00	García Merou, H. Yrigoyen. Habana. Juncal.
Ramos Mejía	8-10-73	7.00 a 17,00	Bolívar, Alvarado, Avellaneda, Garay.
Monte Grande	9-10-73	8,00 a 12,00	Saavedra, Santamarina, Ortega. Río de Janeiro, B. Matienzo. Collet. Dorrego.
La Salada	10-10-73	8.00 a 17,00	Av. Tala. Antogafasta, Vías del F. C. G. Sarmiento, Riachuelo.
Martínez	10-10-73	7,00 a 14,00	Cliente Worthington,

(*) Se entiende por horarios aproximados.

Tarifas adecuadas permiten mejorar y ampliar el servicio.

segba

VIOLENTOS COMBATES E

ISRAELIES: OFENSIVA EN GRAN ESCALA

TEL AVIV, 7 (ANSA). — Una ofensiva a gran escala desencadenada por los sirios en las alturas del Golan fue rechazada esta mañana por un contraataque israelí. En el frente con Egipto, las tropas egipcias han logrado establecer en el curso de la noche nuevas cabeceras de puente en la orilla oriental del Canal de Suez. Esta es la situación, según los últimos comunicados de la Capital, al comienzo del segundo día de la nueva guerra entre árabes e israelíes.

Las hostilidades fueron abiertas ayer hacia las 12 GMT en los dos frentes a lo largo de la línea de tregua entre Israel y Siria y entre Israel y Egipto. Según las fuentes israelíes, han sido los árabes los primeros en atacar. La sorpresa del ataque, según las citadas fuentes, permitió a los árabes apuntarse algún éxito inicial. Los egipcios establecieron cabezas de puente en la orilla oriental, ocupada por los israelíes desde la guerra de los Seis Días y los sirios conquistaron alguna posición en la zona de los altos del Golan.

Esta mañana, después de la contraofensiva israelí que había rechazado a los sirios a sus posiciones de partida, la batalla en las alturas del Golan se reanudó con gran empleo de hombres y medios. Los sirios, según los mismos portavoces de Israel, consiguieron un éxito inicial conquistando algunas posiciones israelíes, pero un rápido contraataque restableció la situación.

En el frente egipcio, según las fuentes de Tel Aviv, los egipcios, que ayer habían establecido algunas cabezas de puente en la orilla oriental del canal de Suez, no lograron establecer otras durante la noche. Una de ellas fue destruida por el fuego israelí.

Un experto militar israelí dijo que los éxitos egipcios, al inicio de la actual guerra, son el resultado de dos factores: la iniciativa ha sido hasta ahora principalmente egipcia; las posiciones israelíes a lo largo del canal de Suez eran pocas.

El mismo experto israelí añadió que por primera vez en su breve historia militar, Israel combate una guerra de defensa. "Esta fase —concluyó el experto militar— durará necesariamente hasta que Israel se haya organizado y tome la iniciativa".

Por lo que se refiere a la guerra aérea, un portavoz militar israelí comunicó que la aviación israelí efectuó esta mañana numerosas incursiones en profundidad en el territorio egipcio, centrando entre otras cosas campos de aviación. Según algunos observadores, durante la mañana, la aviación egipcia en la zona del canal de Suez no intervino.

Se tiene noticia mientras tanto de que las unidades de complemento israelí, enroladas ayer, están organizándose rápidamente y algunas de ellas han sido ya transportadas a la zona del canal de Suez, donde han entrado en contacto con el enemigo

En el frente sirio, según un vocero militar de Israel, cientos de tanques sirios atacaron masivamente a primera hora de hoy logrando romper las defensas israelíes y penetrar por algunos kilómetros en el Golan. El vocero agregó que las fuerzas terrestres israelíes, apoyadas por la aviación, han contenido la avanzada siria.

El comandante israelí del frente septentrional, general Yizhak Hoffi, declaró en un orden del día que "Israel llevará la guerra al territorio sirio" y que será Israel "que establezca las maniobras y las dimensiones de esta guerra desencadenada por el enemigo". Un portavoz del ejército desmintió decididamente la noticia difundida en Beirut por los guerrileros palestinos, según la cual numerosos fidayines habrían logrado infiltrarse en Israel y cometer sabotajes.

• UN SOLO OFICIAL

TEL AVIV, 7 (Associated Press). — Un oficial israelí de 24 años, al mando de una pequeña unidad blindada, destruyó más de cincuenta tanques sirios en el Golan anunció hoy aquí un corresponsal militar de la radio israelí.

Según el corresponsal, el oficial, que había recibido la orden de volver a su puesto con sus hombres, vio en el momento en que se dirigía a su destino, una larga columna de tanques y camiones sirios con hombres, que penetraban en el Golan.

En pocos momentos destruyeron el tanque que encabezaba la columna, quedando ésta inmovilizada y pudiendo destruirla sistemáticamente.

• DESTRUCCION

TEL AVIV, 7 (Associated Press). — La mayoría de los pontones tendidos por las tropas egipcias ayer para alcanzar la orilla oriental del canal de Suez, fueron destruidos por la aviación israelí. informó hoy aquí el general Hayim Herzog, portavoz del Ministerio de Defensa. Herzog dijo que en realidad, casi todos estaban destruidos hoy al mediodía.

• Sangrienta Lucha en el Canal. Golan

BEIRUT, 7 (Associated Press) — Violentos combates se libraban hoy en la orilla oriental del Canal de Suez y en las alturas de Golan al enfrentarse fuerzas de Israel con las de Siria y Egipto en el aire, tierra y mar, según se informó. Esta es la acción bélica más intensa desde la guerra del Medio Oriente de 1967 y el ministro de Defensa israelí Moshe Dayan declaró que una "guerra total" había comenzado.

Los combates más violentos, según se informó, se libraban en la margen oriental del Canal de Suez, donde tanques y tropas egipcios atravesaron las posiciones defensivas israelíes después de cruzar el canal por puentes montados sobre pontones.

La radio de El Cairo dijo a primeras horas de hoy que Egipto enviaba nuevos refuerzos de tropas y tanques a los lugares de lucha y que sus fuerzas estaban avanzando. Informó que habían capturado casi toda la margen oriental del canal. Pero Israel afirmó que sus tropas habían contenido dos fuerzas de avanzada egipcias y destruido los puentes sobre el canal, lo cual aisló a algunas unidades.

Israel lanzó ataques aéreos contra objetivos militares en el interior de Egipto en las primeras horas de hoy. Un despacho de la radio de El Cairo dijo que 5 cazas israelíes fueron derribados cuando atacaban instalaciones aéreas egipcias.

Tropas y tanques sirios avanzaron ayer a través de la línea de tregua y aviones sirios entablaron combates aéreos con aparatos israelíes durante la mayor parte del día. La guerra aérea terminó durante la noche, se reanudó al amanecer, según se informó.

Siria dijo haber capturado varias poblaciones en las alturas de Golan, e Israel informó que varias granjas colectivas de la zona fueron cañoneadas. Un comunicado israelí expresa: "Se libran constantes batallas para contener a los sirios".

Las cifras sobre bajas eran imprecisas. La radio de El Cairo dijo que Egipto había derribado 27 cazas israelíes, y Siria afirmó haber derribado 14. Los egipcios dijeron que habían perdido 15 aviones, y Siria ninguno. En tierra, Egipto informó que Israel había perdido más de 60 tanques y "un gran número de soldados" en los combates a lo largo de la ribera oriental del canal.

• BOMBAS INCENDIARIAS

BEIRUT, 7 (EFE-DPA). — Se informó hoy en esta ciudad que aviones de la fuerza israelí de ataque incursionaron en las últimas horas sobre aldeas de Siria, arrojando bombas incendiarias. Los ataques aéreos causaron víctimas entre la población, pero no se ha especificado cuantos son los muertos y heridos.

• GOLAN EN LLAMAS

KHIAM, Líbano, 7 (France Presse). — A un ritmo de 1.200 obuses por hora, artillería y vehículos blindados sirios e israelíes, se enfrentaban hoy en enconada lucha, desde las 3 GMT, en las alturas del Golán como objetivo, que Tel Aviv ocupa desde la guerra de 1967. Aparatos Mirage y Phantom israelíes sobrevolaban incesantemente este campo de batalla, evolucionando en el espacio aéreo de Líbano del Sur, para lanzarse al ataque de las baterías sirias. De vez en cuando, un violento tiroteo, formando una cortina de proyectiles, hace temblar el suelo unos segundos.

El frente se ensanchó todavía esta mañana. Dos obuses estallaron en territorio israelí, sin que resultara posible aún determinar si fueron lanzados por la artillería o la aviación siria. Dos columnas de humo subían al cielo a orillas del lago de Houleh (norte de la alta Galilea), mientras otro obús hacía explosión algo más lejos, en el sur. Desde la cúspide de las colinas libanesas de Markaba, de donde se puede observar todo el Golán, a escasos metros de la frontera israelí, un habitante incrédulo declaraba: "Golán está en llamas".

• ATACAR LIBREMENTE

TEL AVIV, 7 (France Presse). — La aviación israelí puede ahora atacar libremente a los tanques sirios en el Golan, tras la destrucción de la red de cohetes implantada entre la línea de alto el fuego y Damasco, afirmó hoy aquí el corresponsal militar del diario "Yedioth Aharonoth". El corresponsal dice que la aviación israelí destruyó decenas de cohetes SA-2, SA-3 y SA-6.

• AL CONTRAATAQUE

TEL AVIV, 7 (France Presse). — El gobierno israelí decidió autorizar al ejército a pasar al contraataque, anunció hoy aquí una edición especial del diario "Maariv". La decisión fue tomada en la reunión extraordinaria de esta mañana del gabinete que preside Golda Meir. Según el diario, el gobierno decidió por unanimidad que hay que castigar "duramente al adversario", con todos los medios militares de que dispone Israel, sin limitarse a arrojarlos más allá de las líneas de alto el fuego. "Maariv" dice que la batalla decisiva se desarrollará en las próximas 24 horas.

• BATERIAS DESTRUIDAS

TEL AVIV, 7 (France Presse). — La mayoría de las baterías de misiles suelo-aire sirias situadas en las alturas del Golan fueron destruidas por la aviación de Israel, afirmó hoy aquí un portavoz militar. El ataque se produjo a las 10.15 GMT.

• INTERVIENE IRAK

BEIRUT, Líbano, 7 (EFE). — Formaciones aéreas iraquíes han intervenido esta mañana en la batalla contra Israel y han bombardeado posiciones enemigas en el frente oriental, dice un comunicado emitido por Radio Bagdad.

Finalmente, otra medida importante que se encuentra dentro de la batalla ha sido tomada hoy por el Consejo del Co-

CONCENTRACION JUDIA EN EL CENTRO

Todas las organizaciones de la colectividad judía, entre ellas la DAIA, han organizado para hoy a las 18 una concentración de miembros de la misma, ante el templo situado en la calle Libertad, casi esquina Córdoba.

Se informó que el propósito de la reunión pública "es exteriorizar la solidaridad de los judíos de la colectividad local con Israel, en su actual enfrentamiento con los países árabes y que evidencian una vez más su afan de poder y que la historia juzgará".

INVITAN A R

BEIRUT, 7 (ANSA). — Radio Damasco lanzó un llamado a cesar toda resistencia a las fuerzas israelíes que combaten en las cimas de Golan y a los civiles israelíes que luchan en la misma zona. El llamado, en hebreo, francés, inglés, alemán y árabe entre otras cosas: "El ejército sirio les pide que pongan las armas y se rindan. Levanten trapos blancos por encima de sus posiciones y no se les hará ningún daño.

"Las fuerzas sirias

LA DAIA DIO UN COMUNICADO

La Delegación de Asociaciones Israelitas Argentinas (DAIA), la Organización Sionista Argentina y AMIA, Comunidad de Buenos Aires, dieron a conocer una declaración vinculada con las acciones bélicas en el Medio Oriente. Señalan, entre otros conceptos: una artera y premeditada agresión acaba de sufrir el pueblo israelí. En el día más sagrado y trascendente de su calendario, cuando su población se concentra en la oración y el pulso del país se detiene por ello, en la atmósfera más alejada de toda previsión bélica, a pocos días de la asamblea de la UN en que se tratará el problema del Cercano Oriente, Egipto y Siria lanzaron en ataque alevoso que estigmatizará la historia, el grueso de sus fuerzas armadas para invadir por tierra, mar y aire, el territorio de Israel.

"La agresión fue planeada en alianza pactada entre sombras por los atacantes. Los primeros y parciales "éxitos" de los agresores constituyen la prueba más cabal del carácter sorpresivo de la escalada bélica... Durante 25 años los países árabes proclamaron como objetivo de su política la destrucción de Israel y el exterminio de su pueblo.

"Constituimos una generación traumatizada, pero también aleccionada... No habrá más exterminio. Seguros de la victoria del pueblo israelí, que libra una nueva batalla por la supervivencia, nos declaramos retaguardia orgullosa de los defensores de la dignidad judía y exhortamos a los hombres amantes de la paz a sumarse a los que ya expresaron su solidaridad, denunciando, sin cálculos equívocos, la agresión". En la declaración se mencionan antecedentes de la situación que ahora ha desembocado en el nuevo conflicto abierto entre Egipto, Siria e Israel.

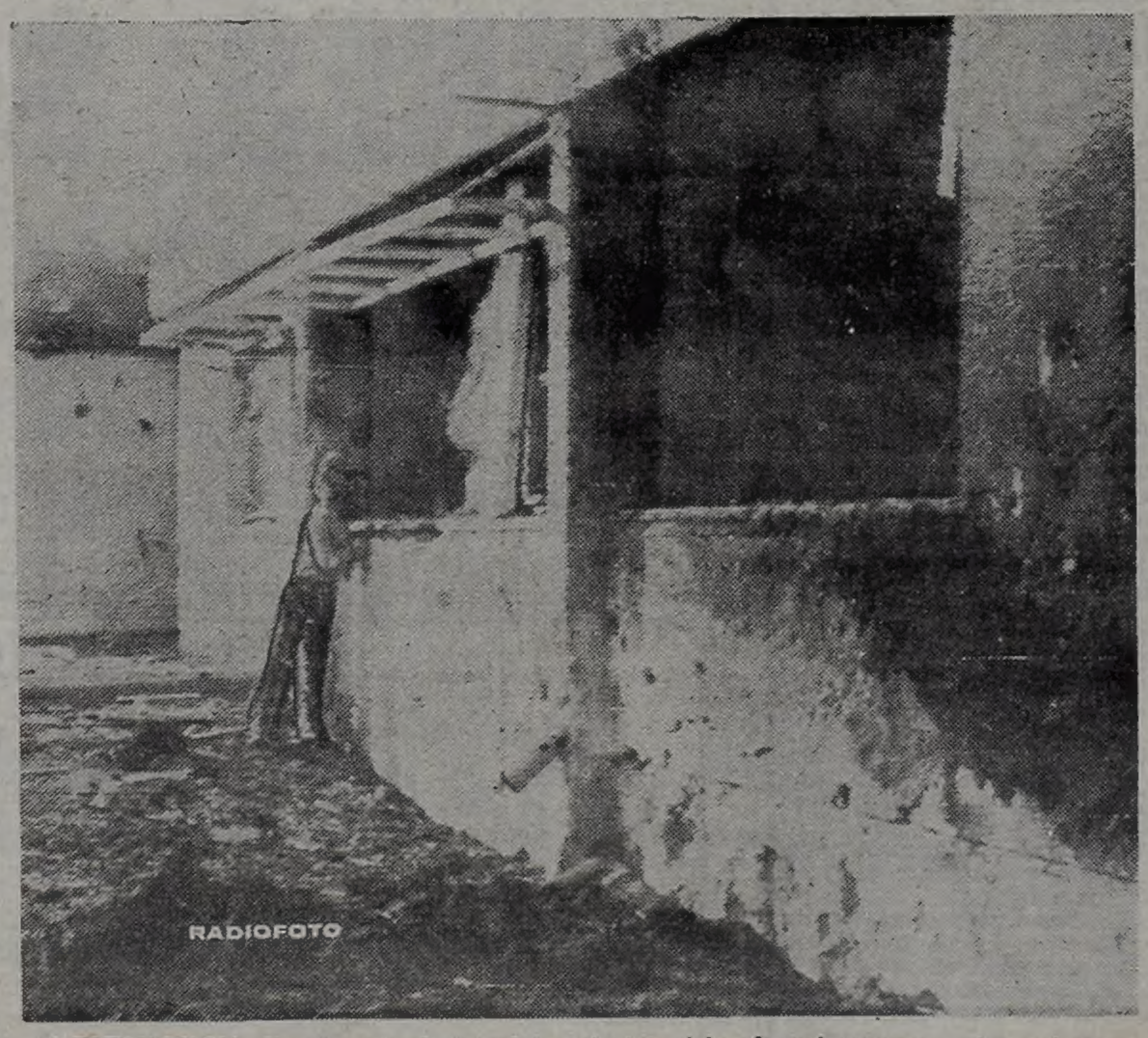

DESTRUCCION. En el norte de Israel la aviación siria efectuó numerosas incursiones. Este edificio, atacado por las bombas, muestra los graves daños causados (A. Press).

ES IMPR INTERV

MOSCU, 7 (France Presse). — L Soviética, ligada a Egipto por un de amistad y cooperación se sient tamente concernida por la reanud la guerra de Levante pero es muy p bable que intervenga militarmente, ron hoy aquí los observadores. Sin go, los dirigentes soviéticos, y espe te Leonid Brezhnev, secretario ge Partido Comunista de la URSS, no comprometer su política de dismin la tensión internacional y apertura cidente, con una intervención armad vor de los árabes.

El artículo siete del tratado fir El Cairo el 27 de mayo de 1971 po sidente egipcio Anwar El Sadat Podgorny prevé una concertación y operación entre las dos partes en agresión. "En caso de una situación según opinión de las dos partes, de ligro para la paz o una violación d la Unión Soviética y Egipto se pon mediatamente en contacto para sus posiciones, evitar el peligro o la paz", precisa el documento.

El Kremlin, que ha reforzado e larmente sus posiciones en el Cerca te, después de la operación franco-b israelí de 1956 en el Canal de Sue cuentra ahora en una posición opinaron los observadores. Aunque

EN TODOS LOS FRENTES

rolan en Llamas. La Guerra es Total

nando Revolucionario Iraquí: el restablecimiento de las relaciones diplomáticas con el Irán.

Nada se sabe del papel desarrollado en los combates por las unidades de infantería iraquíes que estaban estacionadas en la zona de Suez, pero puede afirmarse que intervinieron en los primeros combates.

• DESTRUYEN BASES

TEL AVIV, 7 (Associated Press). — El alto mando de Israel informó que su fuerza aérea destruyó hoy gran parte de las bases de cohetes en el frente sirio y bombardeó el interior de Egipto. Según versiones israelíes la situación parece favorecerles en el segundo día de la nueva guerra del Medio Oriente. Sin embargo, la radio estatal dijo que "prosiguen violentos combates a lo largo de los frentes con Siria y en el Canal de Suez".

• AVION DERRIBADO

DAMASCO, 7 (Associated Press). — La defensa antiaérea siria derribó en las primeras horas de esta tarde un avión israelí en la región de Golan, informó un portavoz militar.

Precisó que el aparato cayó a las 11,30 GMT, cuando una escuadrilla de la que formaba parte intentó bombardear las posiciones sirias "para frenar la progresión de estas fuerzas". Testigos oculares señalaron, por otra parte, que un avión de Israel se estrelló esta mañana en la región de Damasco.

• TUNEZ EN ESTADO DE ALERTA

TUNEZ, 7 (Associated Press). — El Ejército tunecino ha sido puesto en estado de alerta debido a la lucha en el Medio Oriente, dijeron hoy fuentes informadas. Los informantes dijeron que el presidente Habib Bourgiba, mantiene contacto telefónico y analiza la situación con los presidentes de Siria, Argelia y Libia.

• CHINA APOYA A ARABIA

BEIRUT, 7 (France Presse). — China Popular expresó hoy su apoyo "al pueblo árabe y palestino en su justa lucha contra la agresión israelí". El embajador chino en Líbano, Hsu Ming, declaró hoy: "En el momento en que Israel desencadena una guerra contra Egipto y Siria, y amenaza el Líbano, China reitera su apoyo firme a estos tres países".

• PARTE LA SEXTA FLOTA

WASHINGTON, 7 (DPA). — Parte de la sexta flota norteamericana, estacionada en el Mediterráneo, abandonó hoy el puerto griego del Pireo (Atenas), según comunicó hoy el Ministerio de Defensa de Estados Unidos. El vocero se limitó a señalar que las unidades afectadas habían levado anclas, sin comunicar el lugar de destino.

• BATALLAS AEREAS

BEIRUT, 7 (DPA). — Radio Bagdad informó que aviones iraquíes, estacionados en el frente egipcio, han tomado parte en las batallas aéreas allí desarrolladas sin haber sufrido pérdidas. Entretanto, la situación en El Cairo es totalmente normal y nada indica que a 100 kilómetros al Oeste se están llevando a cabo cruentos combates. Unicamente el servicio secreto egipcio se dirigió a la población para que denuncien todas las observaciones y contactos que despierten sus sospechas.

• PIDEN REUNION DE LA UN

LONDRES, 7 (EFE). — El líder laborista, Harold Wilson, ha apoyado la petición del gobierno para una reunión del Consejo de Seguridad de la ONU para que se ponga fin al conflicto árabe-israelí. Wilson manifestó que el secretario del Foreign Office debería trasladarse a Nueva York para hacerse cargo de la delegación británica.

El "gabinete fantasma" laborista se reunirá mañana para tratar de la nueva escalada bélica en el conflicto árabe-israelí.

• MILITARES PRESOS

TEL AVIV, 7 (France Presse). — Veintitrés militares egipcios, entre ellos un teniente coronel, fueron hoy hechos prisioneros en Abuzneima, Golfo de Suez, al obligar los israelíes a aterrizar allí al helicóptero en que volaban.

Un comunicado militar, que dio esta noticia, agregó que los egipcios seguían desplegando esfuerzos con miras a transportar sobre la orilla oriental del canal, fuerzas de vehículos blindados y de infantería.

Dio cuenta de que concentraron, frente a los dos pasos que permiten la entrada al Sinai, el de Hittlah y el de Guidi, varias decenas de vehículos blindados (en la costa egipcia entre Suez y el gran lago Amargo al norte), que la aviación de Tel Aviv estaba atacando.

• APOYO DE ARGELIA

ARGEL, 7 (ANSA). — Argelia resolvió poner "todos sus medios" a disposición del "frente árabe", como lo dice un comunicado difundido por Radio Argel y dado a conocer al concluir una reunión del gobierno. El documento no menciona un eventual envío de tropas al frente.

• NO VIAJA TITO

COPENHAGUE, 7 (DPA). — La visita oficial a Dinamarca, de tres días de duración, del presidente yugoslavo Josipz Broz Tito, que debería haber comenzado mañana, se ha aplazado debido a los acontecimientos en el Cercano Oriente. La información, facilitada por el Ministerio del Exterior danés, señala que se fijará posteriormente una nueva fecha para la visita.

• COMPLETA CALMA

TRIPOLI, 7 (France Presse). — La calma más completa reina hoy tanto en El Cairo como en Alejandría, informó el corresponsal en Egipto de la Agencia de Información de la Revolución Arabe, ARNA.

Agregó que la población conserva una excelente moral, "debido a los éxitos conseguidos por las tropas egipcias en el campo de batalla".

A RENDIRSE

mán árabe, dice s cosas: "El ejér- les pide que de- s armas y se rin- nten trapos blan- ncima de sus po- no se les hará año.

erzas sirias repre- sentan a las cualidades de todos los soldados árabes. Nosotros amamos la paz, obramos por la paz y queremos que terminen la destrucción y el derramamiento de sangre. Ríndanse y no se les hará ningún daño".

ARABES: EXITOS POR MAR Y TIERRA

BEIRUT, 7 (ANSA). — Exitos árabes en los combates por tierra y en los duelos aéreos son anunciados por El Cairo y por Damasco al comienzo del segundo día de la nueva guerra entre árabes e israelíes.

Por lo que se refiere a la batalla aérea, los sirios en sus comunicados de esta mañana han anunciado el abatimiento de catorce aviones israelíes en la zona de las alturas del Golan, donde se está desarrollando una furiosa batalla. El número total de los aparatos israelíes abatidos por los sirios desde esta madrugada asciende a 16

Por lo que se refiere a los frentes de tierra, las noticias más importantes parecen provenir del frente del Canal de Suez. Según las fuentes de El Cairo, las tropas egipcias que han atravesado ayer el canal han ocupado casi por completo la orilla oriental del canal que desde junio de 1967 (guerra de los seis días) estaba en manos de los israelíes.

Siempre según los comunicados de El Cairo, las fuerzas árabes lograron en la zona del canal rechazar una contraofensiva desencadenada por los israelíes, los cuales han sufrido graves pérdidas de hombres y material. Uno de los últimos comunicados difundidos en El Cairo precisa también que las fuerzas navales egipcias han destruido cinco unidades navales enemigas en el Mediterráneo y "han bombardeado algunas posiciones israelíes en la orilla oriental del Golfo de Suez".

También Egipto anuncia que fueron derribados numerosos aviones israelíes.

En un comunicado difundido esta mañana por el comando general de las fuerzas egipcias, se afirma que "diez aviones israelíes que, junto con otros, intentaban bombardear algunos aeropuertos egipcios, han sido derribados. Los aviones enemigos —continúa el comunicado— fueron interceptados por nuestros cazas y nuestra defensa antiaérea. La aviación enemiga no pudo alcanzar sus objetivos".

De la línea de tregua entre Jordania e Israel no han llegado noticias de choques. En Amman fue anunciado oficialmente que el rey Hussein puso anoche en estado de alarma a las fuerzas armadas jordanas. La decisión fue tomada después de continuos contactos telefónicos con los presidentes de Siria y Egipto.

El aeropuerto internacional de El Cairo ha sido cerrado al tráfico.

Damasco informa acerca de una victoria naval. Un vocero militar sirio comunicó que anoche unidades de su país hundieron a cuatro naves israelíes y derribaron a dos helicópteros durante una batalla naval frente al puerto sirio de Laodicea. Fue alcanzada una lancha torpedera siria.

Según un comunicado militar difundido en El Cairo a última hora de esta mañana, en la zona del Canal de Suez todos los contrataques israelíes contra las cabezas de puente establecidas por las fuerzas egipcias en la orilla oriental del canal fueron rechazados; las fuerzas israelíes se retiran hacia el Este.

El comunicado dice textualmente: "Dado el éxito logrado en sus operaciones por nuestras fuerzas armadas en el Sinai, el enemigo lanzó un contrataque a las 11, de hoy (9 GMT) con numerosos medios acorazados, apoyados por fuerzas aéreas, en los sectores norte y sur del frente. Nuestras fuerzas terrestres, apoyadas por caza-bombarderos, protegidas por la artillería y la defensa antiaérea, rechazaron los ataques del enemigo, que se retira hacia el Este después de sufrir pérdidas enormes en medios blindados y en hombres, se hicieron prisioneros".

Por su parte, los sirios comunicaron que aviones israelíes intervinieron otra vez a última hora de la mañana en las alturas de Golan para detener la avanzada de las tropas sirias. Fueron derribados otros seis aviones enemigos —dice el comunicado de Damasco—; los aviones israelíes derribados en este frente ascienden por lo tanto a cuarenta.

De El Cairo se supo, además, que aviones iraquíes, desplazados en la zona del canal de Suez, participaron en los combates aéreos

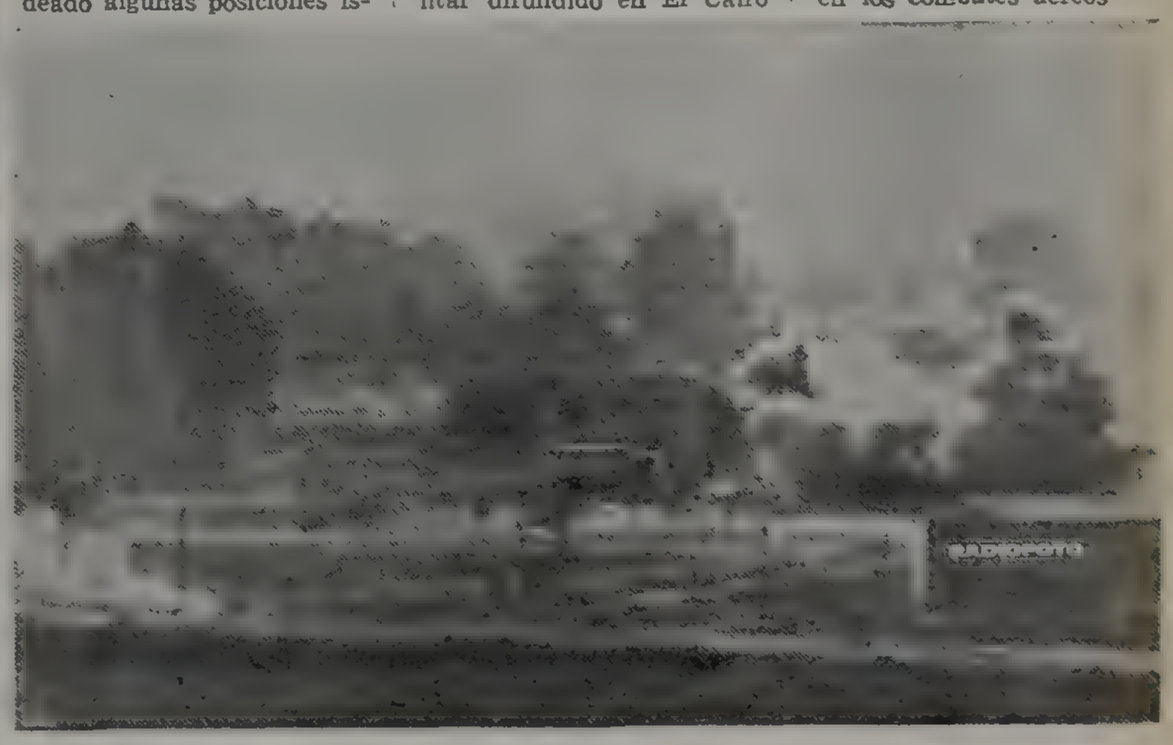

IMPACTO DIRECTO. Un emplazamiento en el Norte de Israel, recibe un impacto directo de la artillería siria, según el epígrafe de esta radiofoto. (Radiofoto de AP).

LLAMAS Y HUMO. Estas construcciones israelíes, según la radiofoto recibida en Londres, fueron bombardeadas por los cañones emplazados por los sirios (Radiofoto AP).

PROBABLE QUE VENGA RUSIA

se: — La Unión por un tratado se siente direc- a reanudación de es muy poco pro- tarmente, estima- lores. Sin embar- s, y especialmen- etario general del URSS, no pueden de disminución de apertura al Oc- ón armada en fa-

atado firmado en 1971 por el pre- Sadat y Nicolai rtación y una co- artes en caso de situación creada, partes, de un pe- ación de la paz, no se pondrán in- para concertar eligro o restaurar nto.

forzado espectacu- el Cercano Orien- franco-británica- al de Suez, se en- posición delicada, Aunque la situación actual es diferente con respecto al conflicto árabe-israelí de 1967, Egipto está ligado a la URSS por un tratado de cooperación y es poco probable, estiman los observadores en Moscú, que la Unión Soviética intervenga militarmente

El Kremlin se pronunció siempre por un arreglo negociado en el conflicto del Cercano Oriente, basado en la aplicación de las resoluciones del Consejo de Seguridad del 22 de noviembre de 1967. Esta prevé el retiro de las fuerzas israelíes de todos los territorios árabes ocupados durante la Guerra de los Seis Días. Es muy probable, según los observadores, que Washington y Moscú, acuerden un apoyo diplomático y una ayuda económica respectivamente a Israel y a los países árabes, tratando de intervenir ante los beligerantes para poner fin a las hostilidades.

Todos los órganos informativos de la Unión Soviética hacen a Israel responsable de la reanudación de los combates y los observadores se preguntan si Moscú podrá limitarse a apoyar la causa árabe con palabras y diplomacia.

Ante esta situación delicada los dirigentes de Moscú, tienen por lo menos una satisfacción: la decisión del presidente El Sadat, que provocó la expulsión en julio de 1972 de los consejeros militares soviéticos y que evita a la URSS un compromiso directo

EL REY HUSSEIN VISITO LAS LINEAS DE ALTO EL FUEGO

AMMAN, 7 (France Presse). — El rey Hussein de Jordania visitó anoche y esta mañana las líneas de alto el fuego con Israel e inspeccionó las principales posiciones,

El comunicado al respecto recalcaba que el monarca "se detuvo en la sede del comando del arma aérea jordana y tomó conocimiento de las medidas adoptadas para hacer frente a cualquier eventualidad".

El Consejo de Ministros está reunido desde las primeras horas de hoy para estudiar la situación militar en Levante. En Amman la calma se mantiene. Pero en las calles céntricas se forman grupos en torno a los transistores para escuchar información

Entre cada boletín, la radio jordana difundía himnos militares, canciones patrióticas, entre las cuales, reiteradamente, "Luchamos con vosotros".

Muchas familias jordanas empezaron a hacer acopio de víveres y muchos automovilistas a pintar de azul los faros de sus coches.

CONDENA DE PAULO VI

Se Refirió a la Guerra en Levante y a Chile

CIUDAD DEL VATICANO, 7 (France Presse). — El Papa Paulo VI condenó hoy aquí, frente a los acontecimientos de Medio Oriente y Chile, los medios "inhumanos, ciegos y crueles de las armas homicidas, para establecer un orden que es fundamentalmente una opresión".

"Las amargas noticias sobre una reanudación repentina de la guerra en Medio Oriente, y las tristes informaciones sobre la represión violenta en Chile, como tantas otras que conciernen situaciones permanentes de opresión, conmueven profundamente nuestro corazón", declaró el Papa ante unos 10.000 peregrinos reunidos para el angelus dominical.

"Estas noticias, agregó el Sumo Pontífice, dan a este momento de plegaria, una característica intensa y dolorosa, y que como siempre, no está desprovista de una confianza invencible".

"Confianza, agregó, ante el hecho de que la opinión pública mundial es cada vez más sensible y condena más enérgicamente la violencia y la sangre".

"La opinión pública, subrayó Paulo VI, ve cada vez con más claridad, que el restablecimiento del orden con armas homicidas, y la opresión de los hombres por otros hombres, es irracional e inhumano". El Supremo Pontífice condenó nuevamente la carrera armamentista en todos los países y la consideró como una instigación para solucionar las diferencias políticas por las armas. "¿Qué justicia y qué paz pueden obtenerse por medio de conflictos sangrientos?, preguntó Paulo VI. ¿Es posible que en momentos de tregua no se encuentren métodos menos indignos del hombre y de la lógica, del derecho y de la civilización?".

"¿Es posible, continuó, que la mediación sea todavía tan débil e ineficaz? ¿Que el diálogo, que da tantos resultados felices en estos últimos tiempos, sea verdaderamente estéril e imposible?".

"Nosotros sufrimos y lloramos, pero todavía esperamos, agregó el jefe de la Iglesia. Nos prosternamos a los pies de los responsables y les suplicamos que no lleven la lucha a los extremos, que no se dejen dominar por un espíritu de venganza, que no sean intransigentes ante las fórmulas razonables de compromiso, y que recuerden que esos que llamamos enemigos son también hombres y hermanos".

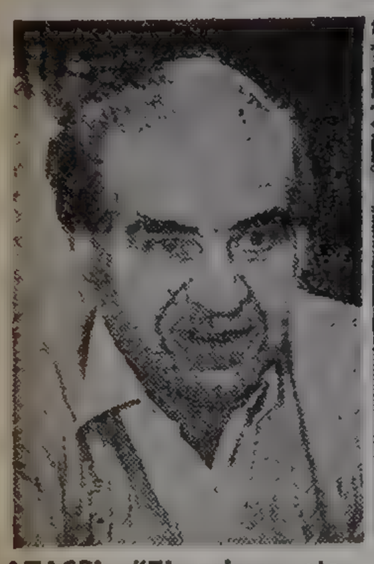

ATASSI. "El primer ataque lo ha iniciado Israel".

DORON. "Siria fue quien inició las hostilidades".

LOS EMBAJADORES ANTE EL CONFLICTO ARMADO

CRONICA tuvo oportunidad de conocer la opinión de los embajadores de Siria y de Israel, acreditados ante nuestra Cancillería, en relación con el conflicto desatado en el Medio Oriente. El coronel Yawdat Atassi, embajador sirio, dijo: "La movilización de los ejércitos israelíes se remonta a tres días atrás para esta guerra de agresión. Desde 1917, la avanzada judía en Palestina puso sus ojos en las alturas de Golán". Puntualizó que la responsabilidad del actual conflicto bélico recae exclusivamente en Israel, y agregó: "Hoy, a través de la agresión israelí, se confirman los temores del parlamentario norteamericano Fullbright, quien había dicho que Estados Unidos no necesitará apelar a su propia fuerza para ocupar las regiones productoras de petróleo, ya que dispone de mandatarios militares fuertes en la región".

Por su parte, el embajador de Israel, Eleazar Doron expresó. "Los observadores destacados por las Naciones Unidas en el Canal de Suez y en las alturas de Golán han señalado que la agresión partió de los países árabes. No es una coincidencia —acaso— que el ataque se haya desencadenado precisamente cuando nuestro pueblo celebraba el Día del Perdón. Con el ataque, se ha pretendido ofender y humillar al pueblo judío en sus creencias religiosas más arraigadas". También dijo que el origen de esta guerra es uno solo: que los países árabes no aceptan la existencia del Estado de Israel.

La Prensa Discrepa Sobre el Iniciador

PARIS, 7 (France Presse). — Veinticuatro horas después de reanudarse la guerra en el Cercano Oriente los órganos de prensa árabes y extranjeros seguían discrepando acerca de qué bando inició ayer, sábado, las hostilidades.

En Egipto mismo, el diario "Al Akbar", indicó por el contrario, que "las operaciones militares fueron desencadenadas por un ataque israelí", y "Al Baas", órgano del partido sirio en el poder, declaró que "la agresión israelí se esperaba y no es una novedad en la estrategia del enemigo sionista".

Fuera de la región solo los diarios comunistas denunciaban unánimemente la "agresión israelí".

En los cotidianos libaneses, los titulares anuncian "La Cuarta Guerra", y la "Guerra de Liberación", "Al Hayat" (derecha) anunció que "Las fuerzas egipcias reconquistaron el Sinai y las fuerzas sirias el Monte Hermel, mientras dos mil tanques egipcios atravesaban el Canal de Suez".

En "L'Orient-Le Jour", independiente libanés, consideran que esta guerra se explica por los "consejos" que el secretario de estado norteamericano Henry Kissinger dio últimamente a los árabes al decirles que solo "ellos mismos podían forzar a los israelíes a ciertas concesiones".

"Hagan la guerra si quieren la paz, parecía insinuar Kissinger" concluyó el periódico.

Con titulares como "La guerra está declarada" y "Victorias egipcias y sirias en los dos frentes", comentó los acontecimientos la prensa jordana, y el diario "Al Rai", declaró que "Los árabes tuvieron que responder a la fuerza por la fuerza".

"Al Rai Al Aam", de Koweit, proclamó: "Nuestra guerra deberá ser total. Todos los países árabes, allá donde estén situados, deben enviar aviones al frente. La batalla deberá continuar hasta la victoria o la muerte".

DEFINEN POSICION DE EE. UU.

TEL AVIV, 7 (France Presse). — Los Estados Unidos quieren dar tiempo a Israel para rechazar a las fuerzas egipcias que se encuentran actualmente en la orilla oriental del Canal de Suez, afirmó el diario israelí "Yedioth Aharonoth".

Aparentemente —agrega— Washington habla de la necesidad de que cesen los combates pero, en realidad, actúa de modo que Israel disponga de un día o dos para destruir las fuerzas egipcias.

Termina diciendo el periódico que los norteamericanos no tienen dudas sobre la forma en que terminará la lucha, "si Israel tiene tiempo suficiente para que intervengan sus reservas".

EXITO JUDIO EN EL PRIMER CHOQUE NAVAL

TEL AVIV, 7 (France Presse). — La marina israelí desempeñó un cometido importante, desde el principio del nuevo recrudecimiento de hostilidades en el conflicto árabe-israelí, contrariamente a lo que ocurrió en la Guerra de los Seis Días, señalaron hoy aquí los observadores. Recordaron que en el tercer conflicto entre árabes e israelíes, las fuerzas navales de estos últimos entraron muy poco en acción. En cambio ahora, los marinos hebreos fueron los primeros en celebrar una victoria. Las tripulaciones de las "Cañoneras de Cherburgo" y de las de idéntico modelo construidas en Israel destruyeron ayer, en las inmediaciones del puerto sirio de Lattaquieh, una lancha torpedera y otras cuatro lanzacohetes, todas pertenecientes a la marina de Damasco, según explicó un vocero militar aquí. Se conocen con el nombre de "Cañoneras de Cherburgo", cierto número de lanchas fabricadas en Francia por encargo de Tel Aviv y que, en virtud del embargo decretado por el extinto general De Gaulle sobre todo armamento con destino a los países en conflicto de Medio Oriente, quedaron inmovilizadas en dicho puerto francés. La flotilla burló la vigilancia portuaria, merced a un ardid legal y se hizo a la mar, llegando poco después a puerto israelí. El comandante de esta flotilla declaró en una entrevista, que el combate naval había durado cuatro horas y que una de las lanchas sirias encalló y fue hundida.

HACIA EL FRENTE. Un soldado israelí traslada armamento al frente donde sirios centran su acción. (R. AP).

IRAK NACIONALIZO HOY DOS EMPRESAS YANQUIS

BEIRUT, 7 (Associated Press). — Irak nacionalizó hoy las pertenencias de dos empresas petroleras norteamericanas en represalia por lo que calificó de "agresión israelí" en la actual lucha en el Medio Oriente, anunció radio Bagdad. La emisora dijo que Irak tomó posesión de los intereses de Exxon y Mobile Company en la empresa Basrah Petroleum, para "asestar un golpe a los intereses norteamericanos en la patria árabe". Las dos compañías son dueñas del 23,75 por ciento de la Basrah.

SUSPENDEN VUELOS EN FRANCIA

PARIS, 7 (EFE). — La compañía francesa Air France publicó hoy un comunicado relacionado a los cambios de sus vuelos, como consecuencia de las actuales hostilidades

Confirma, en primer lugar, que quedan suspendidos aquellos vuelos que tenían como punto de destino Tel Aviv o El Cairo. Por otra parte, los que se efectuaban hacia Extremo Oriente con escala en una de estas dos ciudades, serán desviados hacia Turquía,

AVISOS AGRUPADOS

Bonafide

GANE MUCHOS PESOS

Venda Helados en la Vía Pública. Anótese hoy mismo y asegúrese el lugar de su conveniencia. Presentarse de Lunes a Viernes de 8 a 12y de 14 a 17 hs., en: FRANKLIN 2156 - CAPITAL

NUEVO PLAN DE VIVIENDAS

CHALET de madera o material premoldeado todo en cuotas de $ 159.— ó $ 202.— por mes. Con la primera cuota entregamos su casa en 10 días. Realmente así, por esta semana.

VIVIENDAS - La Moderna

POMPEYA: Av. Sáenz 855, 1º piso, of. A
BOULOGNE: Yatay 18, esq. Rolón (costado estac.)
LINIERS: Cuzco 40, local 22 (costado estac.)

NECESITAMOS CAMIONES FLETEROS

carga general a:

PASO DE LOS LIBRES (CORRIENTES)

Llamar 44-3302/41-0061 al 0065

O presentarse "CORAL", Ruta Panamericana Henry Ford Kilómetro 36,5, General Pacheco, Buenos Aires

PROFESIONALES

VENEREAS - SIFILIS
PIEL - UROLOGIA
(AMBOS SEXOS)
Dr. A. DE SANTIS. Médico.
Todos los días (incluso sábados y domingos) de 9 a 21 hs.
CORRIENTES 1327, P. 3º 11 (2º ascensor) - 40-7774

PIEL Y VENEREAS
Profesionales ambos sexos respaldados por amplia experiencia hospitalaria. Lunes a viernes de 17 a 21. Viamonte 2506, 4º 37, 48-3376

VENEREAS - SIFILIS
Piel - Urología (ambos sexos)
Dr. Ismael Liascovich, MEDICO
Diariamente y sábados y domingos. Todo el día. Viamonte 776 4º piso "7" - 392-8145|0757

LIBERTAD
¡UNA LOCURA! Lote y casa a estr. m$n. 20.000. Pos. e|4 cuotas. Tr. Monteverde 2145, f|est. Merlo Todos los días.

COSTURERA/O
Para guantes industriales Se necesita Cotagaita 3675 LANUS ESTE

MATAN A 8 JOVENES EN CHILE

Enfrentamientos con Soldados en Santiago

SANTIAGO, Chile, 7 (France Presse). — Ocho jóvenes extremistas resultaron muertos en dos enfrentamientos a tiros con efectivos de las fuerzas armadas, se informó anoche aquí. Los anuncios están contenidos en sendos comunicados oficiales, emitidos por las autoridades militares de Santiago y Osorno. El primer enfrentamiento se registró en las últimas horas de antenoche en un sector periférico de aquí, luego que cinco jóvenes que viajaban en un automóvil ametrallaron a una patrulla militar. El ataque fue repelido por los soldados, quienes dieron muerte en forma instantánea a los cinco agresores.

Por otra parte, la comandancia en jefe de la guarnición militar de Osorno, a 1 016 kilómetros al Sur de Santiago, comunicó que tres jóvenes fuertemente armados asaltaron un cuartel policial, situado en una localidad cercana a esa ciudad, en horas de la noche del viernes último, resultando muertos en la refriega.

Finalmente el comunicado señala que otros 12 extremistas fueron detenidos al ser sorprendidos portando armas y explosivos, que proyectaban emplear en una serie de asaltos a cuarteles policiales de Osorno.

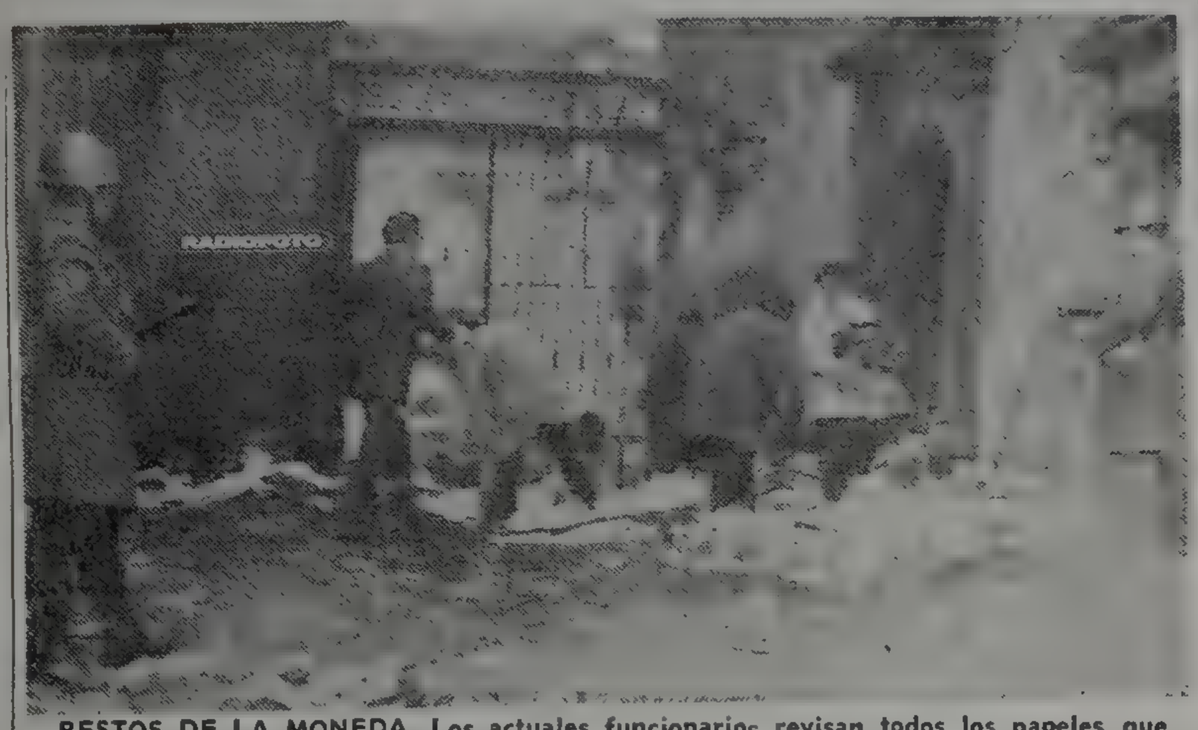

RESTOS DE LA MONEDA. Los actuales funcionarios revisan todos los papeles que han quedado entre los restos del palacio de gobierno de Chile bombardeado. (R. AP).

• RESTITUCION

SANTIAGO, Chile, 7 (France Presse). — El presidente de la Junta Militar, general Augusto Pinochet deploró la actitud asumida por el Senado norteamericano de negar toda ayuda económica y militar a la nación "mientras no se restituyan los derechos humanos de los chilenos y extranjeros".

El general Pinochet formuló tales declaraciones durante una reunión de prensa en la cual dio a conocer su preocupación por la actitud asumida la semana pasada por la Cámara Alta norteamericana. También se mostró seriamente preocupado por los efectos que ha causado "la campaña comunista destinada a distorcionar la imagen de Chile en el exterior y que ha alcanzado niveles significativos".

Formuló al mismo tiempo una invitación a los representantes del pueblo norteamericano para que vengan aquí y "se impongan de la realidad actual chilena, donde se respetan los derechos humanos y la libertad de pensamiento".

Añadió que ignorando estos antecedentes y conociendo la "capacidad de deformación de los hechos que hace el comunismo internacional, es muy fácil juzgar desde afuera".

En seguida condenó los intentos de intromisión en los asuntos internos del país que se han gestado desde el exterior, especialmente en la parte relativa a la administración de justicia.

Finalmente el presidente de la Junta Militar dijo que la administración de justicia se "hace en el país dentro de un estado jurídico y de códigos que tienen muchos años y que incluso, han servido de modelo a otras naciones".

• PACTO ANDINO

SANTIAGO, 7 (France Presse). — El gobierno militar chileno anunció hoy aquí su propósito de intensificar su participación en el Pacto Andino para incrementar su desarrollo y al mismo tiempo el de la subregión.

Este planteamiento será expuesto el 15 del presente en la reunión que celebrará en Lima, Perú, el Comité Asesor Andino Económico Social (CAAES).

La entidad está integrada por representantes de los sectores empresariales y de trabajadores, cuyo objetivo es entregar proporciones que orienten el trabajo del organismo técnico del Pacto Andino.

• BILLETES

SANTIAGO, Chile, 7 (France Presse). — Autoridades del Banco Central de Chile confirmaron que en manos de particulares militantes de la Unidad Popular, fueron encontrados pliegos de billetes de mil escudos. "Estos pliegos habían sido contabilizados y faltaba solo que fueran cortados para que los billetes circularan en el país", dijo el fiscal del Instituto Emisor, Fernando Coloma.

Añadió que parte de estos pliegos fueron ubicados por personal naval en un allanamiento a la residencia del ex diputado comunista Luis Guastavino, en Valparaíso, 140 kilómetros al noroeste de Santiago. Guastavino desapareció el 11 de setiembre y es buscado intensamente por la policía, que cree que todavía está oculto en Valparaíso. El fiscal Coloma dio a entender que los pliegos de billetes fueron sacados del Banco Central con la complicidad de funcionarios.

• DONATIVOS

SANTIAGO, Chile, 7 (Associated Press). — Feligreses de un convento ruso de esta capital hicieron entrega el sábado a la Junta Militar de Gobierno de 157.455 dólares como aporte al "fondo de reconstrucción nacional" de Chile.

En otro comunicado a la Junta, las compañías francesas Thomson CSF y Thomson Brandt, donaron quince mil francos franceses, señalando que este aporte de dichas compañías tiene por objeto incrementar la "campaña de reconstrucción nacional" actualmente en desarrollo.

UNA PRUEBA

PARIS, 7 (Associated Press). — El semanario "Le Point", de París, dedica hoy su editorial "a la junta" chilena y dice que ésta puede dar una idea de sus finalidades políticas según lo que haga con el dirigente comunista Luis Corvalán. La revista habla de millares de muertos, pero dice que su corresponsal no pudo comprobar, sino que la amplitud de la represión es incierta. "Los responsables de la junta afirman que, una vez restablecida la situación económica y la tranquilidad repuesta, darán dentro de tres, cuatro o cinco años, el poder al pueblo, pero por el momento nada autoriza a creerles. Sin embargo, tienen un medio inmediato de mostrar al mundo su buena fe: la actitud que tomen respecto de Luis Corvalán, secretario general del Partido Comunista". Agrega el comentario: "He aquí el hombre que la junta se dispone a condenar a muerte. Si da ese paso, no tendrá ni siquiera la excusa de haber intervenido para evitar, como lo afirma "una guerra civil amenazadora".

crónica EN EL MUNDO

LLEGO A MOSCU EL PREMIER NIPON

MOSCU, 7 (Associated Press). — El primer ministro japonés Kakuei Tanaka llegó hoy para una serie de reuniones con dirigentes del Kremlin que culminarán su gira por dievrsos países europeos.

Tanaka llegó de Alemania Occidental, acompañado por su ministro del Exterior, Myseyoshi Chira. En Bonn sostuvo conversaciones con el canciller Willy Brandt.

Estuvieron presentes para recibirlo en el aeropuerto Vnukovo de Moscú el primer ministro Alexei N. Kosygin, el primer viceprimer ministro Kirill T. Mazurov y el canciller Andrei A. Gromyko.

SATELITE SOVIETICO EN ORBITA

MOSCU, 7 (ANSA). — Un nuevo satelite artificial sovietico fue lanzado en órbita con el fin de continuar las investigaciones espaciales, segun un comunicado de la agencia de prensa oficial sovietica "TASS". Los detalles de la orbita a la que ha sido lanzado el satelite son: periodo inicial de revolucion 89'5 segundos; apogeo 312 km.; perigeo 212 km.; inclinación de la órbita 65.4 grados.

TERREMOTO EN LAS ISLAS SANDWICH

UPSALA, Suecia, 7 (Associated Press). — Un temblor al sur de las islas Sandwich, en el Atlántico Sur, fue registrado ayer a las 16.23 hora local.

La magnitud del movimiento en la escala de Richter fue de 6,8, similar al temblor que se sintió el viernes en algunas partes de Chile, según informó el profesor Marcus Baath.

FALLECIO UN MAGNATE PERIODISTA

LA JOLLA, California, 7 (Associated Press). — James Strohn Copley, que encabezara un grupo publicitario que incluye 15 diarios, murió ayer de cáncer, a los 57 años de edad.

Copley fue director de The Associated Press y presidió la Sociedad Interamericana de prensa (SIP) y Copley Press Inc., que publica los periódicos Copley. El retuvo el título de editor de los dos diarios mayores de su organización, "The San Diego Union" y "The San Diego Tribune". La red periodística, con una circulación combinada de alrededor de 750.000 ejemplares, tiene nueve diarios en California y seis en Illinois, en adición de 34 semanarios.

NACE CRIATURA CON DOS CABEZAS

TARANTO (Italia), 7, (EFE). — Una criatura con dos cabezas nació ayer en Taranto, al extremo sudoriental de la península italiana. Tanto la madre como el niño murieron en el parto.

Según ha declarado el médico jefe de la sección "neonatología", el niño presentaba un tórax robusto y una pequeña espina dorsal con una segunda cabeza, que arrancaba de la parte superior del tronco.

BELGRADO: "MODA EN EL MUNDO"

BELGRADO, Yugoslavia, 7 (ANSA). — Fue inaugurada en esta capital la 14ª Feria Internacional de la Moda. Esta resena, que es la mayor de su género en Yugoslavia y en la que participan unas 500 casas yugoslavas y otras 200 extranjeras, parece estar dominada tambien este ano por la linea italiana.

SEVILLA: EL DIA DE LA HISPANIDAD

SEVILLA, España, 7 (France Presse). — La capital andaluza será este año sede de los actos conmemorativos del Día de la Hispanidad, que se iniciarán el próximo día 11 con asistencia de los ministros de Asuntos Exteriores de España, Laureano López Rodó, y de El Salvador, Mauricio Borgonovo Pohl.

CONTROL DE EMPRESAS ELECTRICAS

LIMA, 7 (France Presse). — El Estado peruano controlará desde mañana más del 50 % de las acciones de las Empresas Eléctricas Asociadas, que abastecen de energía a Lima, El Callao y balnearios. La compañía, con más de 50.000.000 de dólares de capital, pertenece hasta la fecha a intereses suizos (25 %), y a intereses peruanos, tanto del Estado como de particulares (el 75 % restante). De acuerdo con la ley general de electricidad, la energía eléctrica es de necesidad pública y por ello reserva para el Estado las actividades de generación, transformación, transmisión, distribución y comercialización de la energía.

INTENTAN MATAR AL PRESIDENTE DE CHIPRE, MAKARIOS

NICOSIA, 7 (Associated Press). — La policía informó hoy que fracasó un intento para asesinar al presidente Makarios. Un vocero oficial dijo que un pequeño puente cerca de la aldea de Ayios Ayrios, en el distrito de Famagusta, fue volado pocos minutos antes del momento en que la caravana presidencial de automóviles debía pasar por el lugar. Nadie resultó herido, pero Makarios, que iba en viaje a la aldea, debió tomar una ruta de alternativa. El vocero dijo que la policía registró toda la región inmediatamente después de la explosión y arrestó a un miembro de la organización guerrillera clandestina EOKA, que dirige el general George Grivas. El hombre era buscado. El detenido, al que se sorprendió armado con una metralleta y numerosas granadas, confesó que colocó los explosivos, según el vocero.

Ametrallan Barcos Cubanos

WASHIGTON, 7 (Associated Press). — El Servicio de Guardacostas declaró como "posiblemente riesgosas para la navegación" las aguas entre Cuba y el sudoeste del banco de Gran Bahama, después de la pérdida de dos pesqueros cubanos y la aparente desaparición de una embarcación norteamericana.

En una transmisión radial de advertencia a los navegantes en la región, el Servicio de Guardacostas dijo que se trata de una precaución "hasta que se logre una más completa información".

Un vocero del Servicio de Guardacostas en Washington dijo que la resolución se adoptó después de "la desaparición en condiciones misteriosas de dos pesqueros cubanos".

Dijo que uno de los barcos fue avistado en llamas por una embarcación norteamericana a 70 millas al Norte de Cuba. Luego, el mismo día de ayer, un segundo barco pesquero cubano fue encontrado abandonado, a un kilómetro y medio del lugar en que ardía el otro.

El Servicio de Guardacostas dijo que también busca al pesquero norteamericano "Linda", que estaba en viaje a Miami desde el cabo de Flamingo Bay, también al Norte de Cuba, debía haber llegado a Miami el viernes pasado. El Servicio dijo que no sabe si hay conexión entre los sucesos. Dijo que la advertencia abarca a la zona del canal de Las Bahamas, las aguas adyacentes a Cuba y el banco de Gran Bahama.

• RESCATADOS

LA HABANA, 7 (France Presse). — Todos los tripulantes de 2 barcos cubanos de pesca que fueron ametrallados e incendiados en aguas de Las Bahamas — menos uno de ellos, al parecer muerto por los agresores— han sido ya rescatados, según se informó aquí. El ataque a los pesqueros ocurrió en la madrugada del jueves pasado, en un punto cercano a la isla Andros

ABATIERON A 8 BRACEROS MEXICANOS

TIJUANA, Baja California, México, 7 (EFE). — La madrugada del pasado 2 de octubre, diez braceros mexicanos incursionaron a territorio norteamericano, donde una granja agrícola les había ofrecido trabajo; siete de ellos fueron muertos por guardias fronterizos.

Antonio Acevedo, de 28 años de edad, llegó ante las autoridades y relató lo ocurrido a diez kilómetros de la línea fronteriza, cuando los policías norteamericanos, con carabinas recortadas, "sacrificaron con lujo de indolencia" a sus hermanos Manuel y Elías, y a cinco compañeros más.

Los diez mexicanos habían sido invitados a colaborar en las labores agrícolas de la granja estadounidense y el trato era que serían recogidos en el sitio elegido, dentro de territorio de aquel país, precisamente donde fueron abatidos a tiros.

Apenas hace una semana otra denuncia de asesinato de braceros fue presentada ante las autoridades de Tijuana, de un mexicano cuyos cuatro compañeros fueron abatidos junto a la alambrada que divide la frontera.

Al parecer, las autoridades norteamericanas de la frontera han señalado que la guardia estadounidense "se enfrentó a una banda de narcotraficantes".

EXPROPIARON LOS BIENES DEL REY Y LO INDEMNIZAN

ATENAS, 7 (France Presse). — Un decreto legislativo, relativo a "la expropiación de la fortuna mobiliaria e inmobiliaria del ex monarca griego Constantino y de los miembros de la familia real", fue publicado hoy en el Boletín Oficial del estado griego, indicó aquí el Ministerio de Información.

Los observadores señalaron que este acto es el último del gobierno nacido del golpe de estado y militar y fue hecho público minutos después de la formación del gobierno civil presidido por Markezinis.

El monto de la indemnización que percibirá la familia real en divisas extranjeras asciende a 120 millones de dracmas (cuatro millones de dólares).

De éstos, 94 son para el ex monarca, 14 para la reina madre Federica y 12 para la princesa Irene, hermana del soberano destronado.

FATALES ACCIDENTES

Nuevamente la imprudencia de los conductores y la gran velocidad que desarrollan los últimos modelos automovilísticos, sumados al mal estado general de los caminos, debido a las lluvias, provocaron una serie de accidentes, que como en otras oportunidades se intensifican en los fines de semana.

En General Pacheco un automóvil se incrustó, valga el término, contra un camion que marchaba en el mismo sentido, pero a escasa velocidad. Aproximadamente a 4 kilometros de General Pacheco, sobre la Ruta Panamericana a la altura del kilometro 35, en las primeras horas de hoy, se produjo el violento choque. A causa del tremendo impacto murieron en el momento dos personas que viajaban en el automóvil, un Chevrolet, y dada la inmediata ayuda que prestó otro automovilista, llevando a pocos minutos de ocurrido el hecho a dos niñas hasta el hospital local, se evitó una mayor tragedia. Con el correr de las horas se de-

Pacheco: Dos Muertos en un Choque

terminó que las víctimas fatales son dos y que a las niñas nada les ocurrió, encontrándose ambas en buen estado en el nosocomio de la zona. Las víctimas fueron identificadas como Nelson Rubén Guiletti, quien conducía el automóvil y al que acompañaba en calidad de pasajera la señora María Irma Mendoza de Campero. Las niñas son hijas de la mencionada mujer y se llaman Gabriela y Sandra Liliana de 4 y 2 años

• DOS MUERTOS

ROSARIO, 7 (De nuestro corresponsal). — Una pareja de jóvenes perdió trágicamente la vida a causa de un terrible accidente de tránsito que se produjo en las proximidades de la localidad de Zaballa.

El hecho se produjo exactamente en el cruce de las rutas 33 y 16, a causa de la poca visibilidad y el mal estado del camino. Chocaron de frente el Fiat 1500 patente C 203.642 guiado por Germán Horacio Bello argentino de 23 años. Este era acompañado por Angela Esther Cartell de 20 años, —según testigos— este atuo patinó en el asfalto húmedo y se desvió de su mano, siendo embestido por el camión semirremolque guiado por Albetro Víctor Suárez de 28 años.

A raíz del fuerte impacto la pareja nombrada sufrió numerosas heridas que le provocaron la muerte en forma inmediata.

Cabe destacar que la policía detuvo al camionero quien se encuentra demorado hasta tanto no se aclaren debidamente las causas del accidente.

• OTRO MUERTO

BAHIA BLANCA, 7 (De nuestro corresponsal). — Un inexperto y joven volante intentó compararse con los corredores de autos profesionales y murió trágicamente. Al realizar una mala maniobra, cuando tomó una curva a más de 130 kilómetros por h., en el circuito "Luis Piedrabuena", de Carmen de Patagones, donde habitualmente se corren carreras automovilísticas.

La víctima resultó ser Omar Ciccone, de 19 años, domiciliado en esta ciudad y miembro de una familia pudiente de la zona, dedicada a la agricultura y ganadería.

• CURA GRAVE

Se encuentra internado en el Hospital Regional de esta ciudad el cura párroco de General Pico, La Pampa, quien sufriera un grave accidente automovilístico anoche en la ruta 8, a cuatro kilómetros de General Pringles.

El religioso, José Miranda, conducía un Fiat 128 cuando por causas que se tratan de establecer chocó de frente a un micro que marchaba en sentido contrario.

CAYO UN ASESINO: SU ESPOSA, INSTIGADORA

MAR DEL PLATA, 7 (De nuestro corresponsal). — Personal de la cuarta unidad regional de policía, logró esclarecer y detener al autor de un asesinato ocurrido el 15 del mes pasado en Coronel Vidal.

En aquel suceso apareció muerto de varios disparos de revólver Jacinto Guzmán, un jornalero de un campo de la zona.

Tras pacientes investigaciones, la policía pudo establecer que la víctima había sido asesinada por Segundo Delfín Sosa, argentino, de 32 años, domiciliado en la localidad de Ayacucho, por causas que se desconocen, pero las autoridades presumen que se trata de un problema de intereses.

Sosa confesó el asesinato y fueron secuestradas el arma empleada y una camioneta y otros efectos pertenecientes a la víctima.

Aún no se ha establecido fehacientemente cuál fue la razón que impulsó a Sosa para cometer el homicidio. El y su mujer están siendo interrogados, con el objeto de dejar totalmente aclarados los pormenores del trágico hecho. Hasta el momento hay algunos puntos que dan misterio al caso.

MULTIMILLONARIO ROBO A 2 PAGADORES TUCUMANOS

SAN MIGUEL DE TUCUMAN, 7 (De nuestro corresponsal). — Cuatro pistoleros asaltaron ayer a dos pagadores del ingenio Bella Vista, despojándolos de 28 millones de pesos viejos que transportaban para el pago de jornales.

El operativo se realizó a las 16.15 en la ruta número 38, a la altura del arroyo Calimayo. Los pagadores, Martín Eduardo Salas, de 28 años, y Matías Inocencio Ramona, de 43, viajaban en un automóvil Renault rumbo a la colonia María Elena para efectivizar el pago de la última quincena a obreros del mencionado ingenio azucarero. Unos 500 metros después del curso de agua fueron interceptados por cuatro individuos, que los detuvieron y amenazaron de muerte con pistolas calibre 45. Para ello atravesaron en el camino una camioneta amarilla. Obligaron a los pagadores a que se arrojaran al piso de su vehículo y los ataron con alambre. Se apoderaron luego de una caja de madera en que llevaban el dinero y se dieron a la fuga en la camioneta seguidos por varios cómplices que ocupaban un auto Peugeot 404, de color rojo.

La policía, informada poco después, organizó un amplio operativo en rutas y caminos, para interceptar a los asaltantes. Esas diligencias, sin embargo, hasta el momento no han dado ningún resultado positivo.

• PERSECUCION

LA PLATA, 7 (De nuestro corresponsal). — Dos policías lograron apresar a otros tantos malhechores que acababan de cometer un asalto contra un comercio de Vicente López. Los maleantes integraban una banda numerosa que ha cometido 18 robos a mano armada. Los dos policías, cabo Juan José Rioseco y agente Justo Pereyra, transitaban por la zona comercial de su jurisdicción cuando observaron que de un negocio, situado en Maipú 2400, salían a la carrera dos individuos. De inmediato partieron tras ellos. Los desconocidos ascendieron a un colectivo y cuatro cuadras más adelante uno bajó para seguir su fuga corriendo y el otro intentó confundirse entre los pasajeros. Sin embargo, ambos fueron apresados.

Se los identificó como Víctor Ricardo Betancourt, de 23 años y Ramón Máximo Arrúa. Se les secuestraron una pistola Star, calibre 38 y una pistola Browning's, calibre 9. También llevaban consigo dinero en efectivo y se comprobó posteriormente que formaban una banda con Juan Carlos González, Juan Carlos Torres, y Enrique Cayetano Torres. Este último se encuentra detenido por un robo de automotores. Los otros dos están prófugos y son intensamente buscados. Como dijimos, los malvivientes confesaron haber cometido con sus cómplices, 18 asaltos en distintas localidades del Gran Buenos Aires.

ASALTABAN Y VIOLABAN MUJERES: TODOS PRESOS

LA PLATA, 7 (De nuestro corresponsal). — Efectivos de la Brigada de Investigaciones de Caseros detuvieron a numerosos delincuentes que, integrando una banda, cometieron robos por más de 80 millones de pesos viejos y atacaron a buena cantidad de mujeres, sometiéndolas a violaciones y distintos vejámenes. Hasta el momento se han esclarecido 34 asaltos, en la mayoría de los cuales las víctimas mujeres fueron ultrajadas.

Los detenidos son Andrés Puente, de 26 años; un menor de 17 años apodado Chamamé; Ramón Avila, de 52 años; Mario Rivero, de 26; Juan Pince, de 26; Francisco Gómez, de 18; Miguel Rodríguez, de 21; Miguel Loiácono, de 29; Jorge Otero, de 18; María Núñez de Alarcón, de 18 años, conocida como La Gorda, y un jovencito de 16 años, que lleva el apodo de Sátiro Gaucho. La mayoría de los asaltos que cometieron tuvieron como escenarios comercios y casas particulares. Por otra parte, solían sorprender en la vía pública a mujeres jóvenes, violándolas en el mismo lugar o en alguno de sus "aguantaderos". No se ha podido establecer el número exacto de damnificadas por este último delito, pero se supone que supera la veintena. Las investigaciones continúan, habiéndose secuestrado numerosas armas de fuego y parte del botín en dinero en efectivo.

• PAREJA PRESA

Personal de la Brigada de Quilmes logró detener a una pareja que había cometido 18 asaltos por un monto superior a los 20 millones de pesos. Los detenidos son Lucía Yedro de 18 años y su compañero Carlos Alberto Montenegro de 25 años. Cabe mencionar que los nombrados robaron en varias joyerías y casas de artículos para el hogar, de la zona Sur, y venían actuando desde hace más de dos años.

SAQUEAN Y QUEMAN UNA ESCUELA EN LAFERRERE

LA PLATA, 7 (De nuestro corresponsal). — Un bárbaro atentado fue cometido esta madrugada contra una escuela primaria de la localidad de Gregorio de Laferrere. Un grupo de individuos jóvenes penetró en el edificio, perpetró destrozos en varias dependencias y lugo inició un incendio, que causó deterioros de importancia en dos aulas.

La escuela objeto del incalificable atentado es la número 163, que está situada en la calle Leonardo D'Avinci, esquina Elizalde, del barrio Loma de los Ingleses. Los patoteros ingresaron a ella alrededor de las 3 de hoy, según vecinos de la zona manifestaron posteriormente a la policía.

Saquearon muebles. Robaron elementos de distinta índole. Destruyeron material didáctico, libros, elementos de la dirección y de varios docentes. Dejaron todo en completo desorden y, antes de huir, encendieron fuego que se propagó rápidamente a dos aulas. Bancos, paredes y techos quedaron seriamente deteriorados por las llamas, que fueron más tarde sofocadas por particulares que se acercaron de inmediato al observar lo que estaba ocurriendo. Ninguno de los vándalos fue apresado, aunque todos son intensamente buscados en la localidad.

Según se ha podido saber, las autoridades de la escuela han solicitado que bomberos efectúen un peritaje en las aulas quemadas. Cabe destacar la eficiente y salvadora tarea de los vecinos de la escuela, pues de no haberse producido su instantánea intervención el fuego habría destruido tal vez todo el edificio. De más está señalar el repudio unánime que el atentado ha causado en las personas de la zona, muchas de ellas padres de alumnos de la escuela. Se dijo que los responsables del saqueo y el incendio, son muchachos que fueron vistos en la zona en varias oportunidades.

ROBABAN VACAS Y LES PONIAN "ZAPATOS", PARA DESPISTAR

LIMA, 7 (ANSA). — Los ganaderos de Piura, departamento norteño a 1.000 kilómetros de la capital, quedaron desconcertados: las huellas del ganado que se les desaparecía, único indicio que a veces les permitía dar con los abigeos, no las encontraban por ninguna parte.

"Nuestras vacas y toros desaparecen como si los hubiera tragado la tierra", puntualizaron en sus repetidas denuncias.

Sin embargo, el astuto teniente gobernador, que a su decir "no cree en cuentos del otro mundo", dio con la clave. Los ladrones calzaban con zapatos el ganado que robaban. Con cueros cubrían sus pezuñas, lo que daba a las huellas la apariencia de la pisada de un ser humano antes que de las de un animal.

ZAPATERO LOCO APUÑALO A UNA MUJER Y A UN NIÑO

BOGOTA, 7 (EFE). — Un hombre enloquecido arremetió esta tarde, puñal en mano, contra una mujer y sus cuatro pequeños hijos, inquilinos de una casa de su propiedad, matando a uno de los niños e hiriendo gravemente a la madre.

Benedicto Cuéllar, de profesión zapatero, llegó sorpresivamente a la casa, dijo a la mujer que por qué hablaba mal de él y sacó un cuchillo con el que la amenazó. La mujer viendo la peligrosidad del estado del hombre, determinó prontamente poner los niños a salvo, tarea que encomendó a dos sobrinos.

Tres de sus hijos fueron sacados a la calle por los sobrinos, mientras que ella protegió al otro, encerrándose con él en una habitación.

El alocado rompió los seguros de la puerta y entró para acuchillar a la criatura y a su madre, hasta que los vecinos y posteriormente la policía intervinieron para capturar al sujeto.

El niño murió inmediatamente y la madre fue trasladada herida gravemente a un hospital céntrico. Las primeras investigaciones policiacas determinaron que, al parecer, no había motivo ninguno para el asesinato, ni siquiera se le adeudaba arrendamiento. Se informó que el sujeto había declarado que "una voz me ordenó matarlos".

GRATIFICARE $ 100.000
Devol. o inf. camión Ford 600 M. 64 civinera azul y blanco. Chapa C 306209. Desap. 2-10 z/Lanús. Datos: Eguren 3228, Lanús. 208-8185

GRATIFICARE
Información Peugeot 404, gris metalizado. Pte. C 166.746 al T. E. 757-3247 ó 566-6382

GRATIFICARE m$n. 20.000
Portafolios con documentos extr. en est. subte Perú, 3-10-73, especialmente L. E. y tarjeta recomendación. A. M. Jaime (h) VERTIZ 1051 - Merlo

CREDITOS A SOLA FIRMA
PARA VESTIR Y CALZAR AL HOMBRE, A LA MUJER, A LOS NIÑOS Y AL HOGAR
SIN FIADOR - SIN CODEUDOR - SIN GARANTE - SIN ANTICIPO
CREDITOS DE BUENA FE • SU FIRMA BASTA Y SOBRA
TIENDA VENUS
LYNCH 3955 A 10 METROS DE Av. SAENZ 1100 • POMPEYA

SUELDO EXTRA
Gánelo sin cumplir horarios. Ofrecemos a personas que trabajen en Empresas Oficiales o Privadas. Preséntese c/Doc. Pers. y Recibo Sueldo en:
BELGRANO 371
2º Piso, Of. 10
SAN MARTIN

EN BUSQUEDA DE UNA COMUNICACION
Para resolver un delicado problema de índole familiar, se requiere la presencia de la señora Nélida Eiros, quien, en caso de hallarse en Buenos Aires, debe dirigirse a San Martín 982, piso 1º, departamento "D". Si se encontrara en el interior del país, comunicarse telefónicamente con la empresa periodística donde se desempeña su marido.

COMPRO
PAGARES VENCIDOS
sellado o sin sellar
Capital y Provincia
CORRIENTES 1319
3º piso 10 a 19 hs.

NACIONAL: CON $ 1.800.000 SALIO PREMIADO EL NUMERO 7736

EXTRACTO TOMADO AL CANTO HASTA EL CIERRE DE LA PRESENTE EDICION

1
01159 .. 540
01242 .. 540
01524 .. 540
01662 .. 540
01692 .. 540
01739 .. 540
01793 .. 540
01808 .. 540
01883 .. 540
01886 .. 540
01899 .. 540

2
02261 .. 540
02264 .. 540
02293 .. 540
02325 .. 900
02660 .. 540
02751 .. 540

3
03169 .. 540
03190 .. 540
03248 .. 540
03295 .. 900
03503 .. 540
03451 .. 540
03475 .. 540
03652 .. 540
03970 .. 540

4
04003 .. 540
04076 .. 540
04220 .. 540
04750 .. 540
04804 .. 540
04830 .. 540
04833 .. 540
04844 .. 540
04906 .. 540

5
05084 .. 900
05302 .. 540
05316 .. 540
05377 .. 540
05394 .. 540
05484 .. 540
05509 .. 540
05549 .. 540
05585 .. 540
05691 .. 540
05713 .. 540
05751 .. 540
05769 .. 540
05923 .. 540

6
06020 .. 540
06028 .. 900
06107 .. 540
06119 .. 540
06340 .. 540
06719 .. 540
06758 .. 540
06827 .. 540

7
07119 .. 540
07121 .. 540
07156 .. 540
07526 .. 540
07672 .. 540
07758 .. 540
07792 .. 900

8
08001 .. 540
08224 .. 540
08344 .. 540
08386 .. 540
08436 .. 540
08414 .. 900
08571 .. 540
08642 .. 540
08743 .. 540
08756 .. 540
08866 .. 540
08927 .. 540

9
09001 .. 540
09100 .. 540
09128 .. 540
09327 .. 540
09598 .. 540
09647 .. 540
09664 .. 540
09715 .. 540
09899 .. 540
09905 .. 540
09971 .. 540

10
10008 .. 540
10071 .. 540
10162 .. 540
10187 .. 540
10217 .. 540
10340 .. 540
10500 .. 540
10583 .. 540
10635 .. 540
10703 .. 540
10943 .. 540
10952 .. 540
10974 .. 540
11097 .. 540

11
11003 .. 540
11089 .. 540
11207 .. 540
11238 .. 540
11339 .. 900
11717 .. 540
11720 .. 540
11737 .. 540
11798 .. 540
11828 .. 540
11890 .. 540
11896 .. 540
11981 .. 540

12
12045 .. 540
12074 .. 540
12102 .. 540
12103 .. 540
12142 .. 540
12166 .. 540
12242 .. 540
12500 .. 900
12725 .. 540
12778 .. 540
12804 .. 540
12820 .. 900
12836 .. 540

13
13037 .. 540
13200 .. 540
13304 .. 540
13322 .. 540
13423 .. 540
13346 .. 540
13495 .. 540
13591 .. 540
13615 .. 540
13790 .. 540
13846 .. 900
13848 .. 540

14
14088 .. 540
14221 .. 540
14308 .. 540
14429 .. 540
14480 .. 540
14485 .. 540
14489 .. 540
14591 .. 540

15
15020 .. 540
15072 .. 540
15118 .. 540
15119 .. 540
15161 .. 540
15194 .. 540
15198 .. 540
15530 .. 540
15537 .. 540
15538 .. 540
15643 .. 540
15713 .. 540
15786 .. 540
15863 .. 540

16
16000 .. 540
16009 .. 540
16081 .. 540
16120 .. 540
16131 .. 540
16188 .. 540
16455 .. 540
16501 .. 540
16539 .. 540
16739 .. 540
16861 .. 540
16949 .. 540
16950 .. 540

17
17002 .. 540
17221 .. 540
17409 .. 540
17435 .. 540
17445 .. 540
17537 .. 540
17551 .. 540
17602 .. 540
17678 .. 540
17750 .. 540
17947 .. 540
17972 .. 540

18
18004 .. 540
18341 .. 540
18474 .. 540
18624 .. 540
18631 .. 540
18786 .. 540
18826 .. 540

19
19005 .. 540
19020 .. 540
19069 .. 540
19115 .. 540
19286 .. 540
19500 .. 540
19581 .. 540
19623 .. 540
19723 .. 540
19827 .. 540
19831 .. 540
19833 .. 540

20
20189 .. 540
20193 .. 540
20239 .. 540
20360 .. 540
20491 .. 540
20860 .. 540
20892 .. 540

21
21199 .. 540
21329 .. 540
21424 .. 540
21599 .. 540
21616 .. 540
21740 .. 540
21813 .. 540
21834 .. 540
21899 .. 540
21984 .. 540

22
22028 .. 540
22177 .. 540
22240 .. 540
22504 .. 540
22534 .. 540
22546 .. 540
22637 .. 540
22646 .. 540
22693 .. 540
22751 .. 540
22759 .. 540
22891 .. 540

23
23004 .. 540
23203 .. 540
23187 .. 540
23158 .. 540
23275 .. 900
23286 .. 540
23400 .. 540
23476 .. 540
23615 .. 540
23754 .. 540
23845 .. 540
23951 .. 540
23994 .. 900

24
24079 .. 540
24219 .. 540
24249 .. 540
24295 .. 540
24499 .. 540
24535 .. 540
24613 .. 540
24765 .. 540
24811 .. 540
24957 .. 540

25
25087 .. 540
25260 .. 540
25313 .. 900
25383 .. 540
25455 .. 900
25527 .. 540
25555 .. 540
25592 .. 540
25610 .. 540
25664 .. 540
25690 .. 540
25868 .. 540

26
26122 .. 540
26134 .. 540
26175 .. 900
26242 .. 540
26428 .. 540
26750 .. 540
26767 .. 540
26852 .. 540
26892 .. 540
26916 .. 540

27
27077 .. 540
27176 .. 540
27455 .. 540
27489 .. 540
27584 .. 540
27619 .. 540
27659 .. 540
27681 .. 540
27719 .. 540
27800 .. 540

28
28000 .. 540
28254 .. 540
28282 .. 540
28336 .. 540
28479 .. 540
28598 .. 540
28888 .. 540
28971 .. 540
28992 .. 540

29
29014 .. 540
29035 .. 540
29346 .. 540
29424 .. 540
29478 .. 540
29554 .. 540
29568 .. 540
29658 .. 540
29881 .. 540
29917 .. 540

30
30167 .. 540
30322 .. 540
30382 .. 540
30403 .. 540
30467 .. 540
30505 .. 540
30580 .. 540
30637 .. 540
30714 .. 540
30731 .. 540
30779 .. 540
30783 .. 540
30799 .. 540
30937 .. 540

31
31005 .. 540
31044 .. 540
31085 .. 540
31226 .. 540
31241 .. 540
31254 .. 540
31425 .. 540
31560 .. 540
31580 .. 540
31635 .. 540
31638 .. 540
31694 .. 540
31748 .. 540
31797 .. 540

32
32155 .. 540
32477 .. 540
32530 .. 540
32835 .. 540

33
33004 .. 540
33045 .. 540
33007 .. 540
33215 .. 540
33407 .. 540
33437 .. 540
33554 .. 540
33777 .. 540
33794 .. 540
33906 .. 540
33927 .. 540
33959 .. 540
33971 .. 540
33973 .. 540

34
34129 .. 540
34131 .. 540
34247 .. 540
34320 .. 540
34325 .. 540
34350 .. 540
34661 .. 540
34801 .. 540

35
35441 .. 540
35895 .. 540

36
36094 .. 540
36152 .. 540
36182 .. 540
36817 .. 540
36890 .. 540
36910 .. 540
36997 .. 540

37
37076 .. 540
37402 .. 540
37425 .. 540
37476 .. 540
37612 .. 540
37680 .. 540
37709 .. 540
37873 .. 5404

38
38158 .. 540
38221 .. 540
38335 .. 540
38377 .. 540
38395 .. 540
38527 .. 540
38580 .. 540
38685 .. 540
38732 .. 900
38894 .. 540

39
39000 .. 540
39123 .. 540
39227 .. 900
39275 .. 540
39309 .. 540
39339 .. 540
39415 .. 540
39429 .. 540
39713 .. 900
39844 .. 540
39971 .. 540

40
40065 .. 900
40217 .. 540
40242 .. 540
40263 .. 540
40281 .. 540
40336 .. 540
40395 .. 540
40515 .. 540
40588 .. 540
40606 .. 540
40628 .. 540
40837 .. 540
40885 .. 540
40916 .. 540

41
41077 .. 540
41232 .. 540
41337 .. 540
41348 .. 540
41388 .. 540
41411 .. 540
41702 .. 540
41994 .. 540

42
42025 .. 540
42164 .. 540
42497 .. 540
42635 .. 540
42695 .. 540
42870 .. 900
42973 .. 900
42980 .. 540

Todos los billetes que llevan el número 5 al costado, tienen premio por progresión de $ 216.-

BATACAZO EN LA 4a.; CONFISCA, $ 202,20

Ya al comenzar la reunión el hipódromo de Palermo presentaba el aspecto de sus grandes fiestas. Una multitud fue agolpándose en sus viejas tribunas, ansiosa de presenciar la disputa de la nueva edición del Gran Premio Nacional, prueba que consagra al crack de la última generación salida a las pistas. Y fueron pocos los que faltaron a la cita. El cotejo inicial que se disputó al filo del mediodía, dio lugar a una lucha intensa. Y por más guapa logró sobresalir Lady Fat, piloteada por Víctor Centeno. Pero el batacazo lo dio Confisca en la cuarta prueba al superar a Arerunguá. Pagó a ganador el alto sport de $ 202,20

1ª Carrera — Premio Especial HEKATON (1972) — 1800 Metros

PISTA HUMEDA

En esta carrera comenzó la Apuesta Doble de Combinadas

CABALLO	JOCKEY	Nº	Genad.	Placé	Dividendo	Pag.
1 LADY FAT 54	V. Centeno	(6)	14680	—	11.90	—
2 R. Dorada 51	O. Zapata ..	(7)	17650	—		9.90
3 Marline 50	S. Mámoli ...	(8)	2785	—		62.70
4 Huzita 54	V. S'netti ...	(4)	28255	—		6.10
5 R. Leona 54	M. Sarati ..	(5)	59785	—		2.90
TOTAL			123085	—		

APUESTA COMBINADA 3—4, $ 30.70.

APUESTA DOBLE DE COMBINADAS. Total de vales: 33.467. Total del pozo: $ 237.757.70. Vales de llave ganadora, 3—4, 1879. Cotización del vale: $ 126.50.

No corrieron: Doña Catalina (1), P. B'csson (2), Domitelle (3) y Ganadora (9).

Ganada por 1|2 pzo., la 3ª a 5 cps., la 4ª a 2 cps., la 5ª a 2 1|2 cps. (Bandera verde para el 1er. puesto). Tiempo: 1'51"4|5. Cuidador: J. Fregonese. Caballeriza: S. Spiritu. La gananora es hija de Guatán y L. Luck. Edad: 4 años.

2ª Carrera — Premio RIBEREÑO (1967) — 1600 Metros

En esta carrera finalizó la Apuesta Doble de Combinadas

CABALLO	JOCKEY	Nº	Ganad.	Place	Dividendo	Pag.
1 REYERTA 53	P. Sahagián	(4)	53525	—	3.80	—
2 La Galaxia 57	J. Gutiérrez	(1)	19920	—		10.40
3 Cataplasma 57	V. S'netti	(3)	40615	—		5.10
4 Quesiquenó 53	A. Etchart	(6)	26720	—		7.70
5 Chilcock 50	H. Capano ..	(7)	5220	—		39.70
TOTALES			146000	—		

APUESTA COMBINADA 1—3. $ 10.70

APUESTA LOBLE DE COMBINADAS. Vales de llave ganadora. 1—3, 304. Dividendo: $ 625.60. Vales de llave 2 3. a placé: 556 Dividendo: pesos 85 50.

No corrieron: Lycra (2) y Vihar (5).

Ganada por 3 cps., la 3ª al pzo., la 4ª a 2 1-2 cps., y la 5ª a 15 cps. Tiempo 1'37"3 5. Cuidador: J. Calcagno Caballeriza: El Navegante La ganadora es hija de Rigoló y Femme Edad 4 años

Candidata de CRONICA

3ª Carrera — Premio FORLI (1966) — 1100 Metros

En esta carrera comenzó la Apuesta Triple

CABALLO	JOCKEY	Nº	Ganad.	Placé	Dividendo		Pag.
1 S. BOY 56	V. Centeno .	(2)	41715	11505	4.10	2.70	—
2 Sibemol 56	E Jara .	(3)	18200	4400		3 70	9 40
3 Solcito 54	G Desvard .	(17)	14555	4485			11 80
4 F. Porteño 53	O. Aragona .	(5)	2240	605			76.70
5 Khalfa 56	L. Camoretti .	(8)	19920	4530			8.60
6 Top Court 54	J. Repiso .	(4)	2085	805			82.40
7 T Cume 56	P Sieria ..	(1)	3065	1185			56.10
8 Botijuelo 56	A Plá	(16)	3980	1205			43.20
9 Rastacuero 56	C. Pezoa .	(7)	8345	2210			20.60
10 Fileur 56	H. Libré	(13)	620	280			277.30
11 Funyi 52	J. Aguirre	(19)	310	150			554.70
12 Hungarinco 52	H. Blanco .	(12)	3245	1240			52.90
13 Trasandino 56	O. Tévez ..	(10)	1250	380			137.50
14 Jehangir 56	J. Gutiérrez .	(9)	970	295			177 20
15 Volate 52	M. Barroso .	(20)	250	95			687 80
16 Sir Honor 56	J Ortiz .	(11)	360	180			[illegible]
TOTALES			[illegible]	[illegible]			

APUESTA TRIPLE Total de vales: 25[illegible]73 Total del pozo. pesos 1.798.948.30. Vales del ganador: 85.376. Cotización del vale: $ 21.—.

No corrieron: Apostado (6), G. Candi (14) Skipton (15) y [illegible]hometano (18)

Ganada por 2 1 2 cps. el 3º a 2 1 2 cps. el 4º a y mín., el 5º a 2 cps y el 6º a 1 2 cpo (Bandera verde para el 3º y 5º puestos) Tiempo: 1'4"4 5. Cuidador: J. Fregonese. Caballeriza: La Doma. El ganador es hijo de Minera II y Sulvit. Edad: 3 años.

4ª Carrera — Premio TAI (1965) — 1000 Metros

En esta carrera continuo la Apuesta Triple

CABALLO	JOCKEY	Nº	Ganad.	Placé	Dividendo	Pag.
1 CONFISCA 53	J. Lavia .	(4)	1280	—	202.20	—
2 Arerungua 56	A. Etchart .	(20)	43700	—		5.90
3 M. Hope 53	S. Scabone .	(12)	6660	—		38.80
4 Mastinaca 52	P. Sahagián	(18)	33995	—		7.60
5 Iberia 56	J. Fajardo ...	(2)	24700	—		10.40
6 Ranchap 53	M. Sarati ..	(7)	35285	—		7.30
7 Bordonita 52	O. Ayude ..	(16)	8420	—		30.50
8 Igualada 56	N. Pal'cino .	(14)	3350	—		77.20
9 Ragazzina 56	J. Gutiérrez	(3)	1390	—		186.—
10 Herbe 56	L. Angulo	(9)	8575	—		30.10
11 Prosperidad 52	J. Aguirre	(5)	3040	—		85.10
12 Gum'sinda 53	M. Escagües	(10)	3005	—		86.10
13 Varesina 52	H. Capano ..	(8)	350	—		739.80
14 Alfama 53	H. Colman ..	(6)	375	—		690.10
15 Con Cinta 54	V. Villalba	(15)	4225	—		61.20
16 Perpetuidad 56	V. Sabin .	(1)	2780	—		93.—
U. Tradicionalista 53	C. B'di	(13)	1140	—		227.10
TOTALES			182370	—		

LLAVE GANADORA 4—6. $ 37.70.

APUESTA TRIPLE. Vales de la ganadora: 575. Dividendo: pesos 3.183.90.

No corrieron: N. Hispana (11), Palmanova (17) y Solrosqui (19).

Ganada por 1 1|2 cpo., la 3ª a 1|2 pzo., la 4ª a 1 cpo., la 5ª a 1|2 cpo. y la 6ª a 3 cps. (Bandera verde para el 2º y 5º puestos). Tiempo: 1'. Cuidador: J. P. Ojeda Caballeriza: Panchela. La ganadora es hija de Puck y Culta. Edad: 3 años

5ª Carrera — 1100 Metros

1 Orlop 56, R. Encinas
2 Mahair 56, V. Centeno
3 Pallazzini 56, E. Jara
4 Rianeto 56, no corrió
5 J. Godoy 56, V. Sanguinetti
6 Argenton 56 52, J. Gallardo
7 Nachen 56, L. Camoretti
8 Titanish 56, R. Zapata
9 P. Nieto 56|54, M. Sarati
10 Demócrito 56|53, E. García
11 Tabasco 56, no corrió
12 Creil 56, R. Rodríguez
13 Frescales 56, H. R. López
14 S. Azul 56 52, J. Calderón
15 Zalamero 56, A. Etchart
16 Amarete 56 52, R. Almirón
17 Cacique 56 52, J. Aguirre
18 Derrumbe 56,52, J. Repiso
19 Shacher 56, J. Martino

LOS PREMIOS MAYORES

1º	$ 1.800.000	7736		12º	„ 7.200	23862
2º	„ 180.000	41184		13º	„ 7.200	26757
3º	„ 90.000	20101		14º	„ 7.200	27114
4º	„ 45.000	42441		15º	„ 7.200	30973
5º	„ 27.000	18537		16º	„ 3.600	1557
6º	„ 27.000	22496		17º	„ 3.600	5533
7º	„ 27.000	31656		18º	„ 3.600	7208
8º	„ 14.400	4591		19º	„ 3.600	11636
9º	„ 14.400	9069		20º	„ 3.600	23546
10º	„ 14.400	16501		21º	„ 3.600	32270
11º	„ 7.200	5978				

MAS DE 2 MIL MILLONES EN 5 SEMANAS DE VENTAS

Finalizó el viernes último la 5ª semana de ventas en el "Tattersall" del hipódromo de Palermo. En total se llevan subastados 519 productos en la elevada suma record de m$n 2.757.250.000, muy superior a la registrada en igual término durante la última temporada. También el promedio supera todo lo previsto, con la elevada suma de m$n 5.312.620 por ejemplar. El año pasado al terminar la quinta semana se habían vendido 677 ejemplares en m$n 2.161.520.000, con un promedio de poco más de m$n 3.000.000 por pieza.

• DOS VENTAS ESTA SEMANA

Con motivo de la realización de carreras en La Plata, el martes y jueves próximos y el feriado del viernes, solo habrá remates esta semana mañana y el miércoles. Venderán, en la primera jornada, El Pelado, Don Juan, La Primavera y Cacique Negro, y el miércoles Comalal, La Pomme, El Pobre Gaucho, Tío Negro y Epumalén.

DON ANGELO LE SACO EL INVICTO A ALEC, EN LIMA

LIMA, 7 (ANSA). — Alec perdió su invicto ayer tarde ante Don Angelo en el premio Cefiro, disputado como prueba central del programa hípico celebrado en el hipódromo limeño de Monterrico.

El triunfo de Don Angelo sobre Alec está fundamentado en la destacada actuación de su jinete, Gonzalo Rojas, líder absoluto de la estadística de jockeys que actúan en Lima, en tanto que el de Alec no cumplió en la medida de lo esperado.

El ganador cubrió los 1.300 metros de la competencia en 1'19".

Tercero Primero de Mayo, cuarto Despierto, completando el marcador Tío Pipa.

TIEMPO

MAXIMA, a las 12 horas: **16°5**

MINIMA: 8°8 a las 7 30 hs. **Humedad:** 67 %. **Pronóstico para hoy:** Mejorando, temperatura en aumento. **Para mañana:** Bueno, leve aumento de temperatura.

GRATAN SE LUCIO EN LA PARTIDA FINAL: 36"4|5

Hubo poco movimiento esta mañana en La Plata. Solo se registraron algunas partidas finales para el programa del martes y entre ellas sobresalió la que cumplió Gratan al marcar 36"4|5. Aquí el detalle:

(Pista auxiliar pesada)

GRATAN, O. Aguirre 600 en 36"4 5; BLUE BELL, J. Cano 800 en 53"1 5; ALMAR, R. A. González 700 en 47"1,5; UDEN, I Gorrais 800 en 51"; POIROT, V. Villalba a la par de Patas Blancas, A. Ascre, 700 en 45"; TRIPLICO, A. Sandoval, 500 en 32"; KITUCHA, peon 700 en 45"1,5 EN SERIO, I Gorrais 600 en 39"; BLANK, J. Gallardo 600 en 38"; HISTORY, N. Palavecino 800 en 50"4 5; CRITERIO, S. Diéguez 800 en 54"3 5; TAVERNIER, J Estepo 600 en 37"; PAPERA, V. Cejas 800 en 54" SOLAR GAUCHO, A. Riquelme 600 en 37"; ANUENCIA, N. Dragisich 800 en 51".

READY MONEY SE HIZO CONDESA

Le Puso Freno a la Carga de Midinette

CONTENTO. Carlos Pezoa, con su característica sonrisa, desensilla a Ready Money tras ganar el clásico.

No daba para mucho el programa de la víspera en Palermo. Y sin embargo numeroso público le prestó su "colaboración", valiosa por cierto, para que la fiesta, no obstante la tarde gris, alcanzara el éxito que enmarca a todas las confrontaciones de esta naturaleza. Tanto que al promediar la reunión, el atraso fue considerable, aunque se recuperó tiempo en las dos últimas pruebas, para finalizar la jornada con apenas diez minutos, pasando la hora señalada en los programas oficiales. Algunos finales intensos, que dieron motivo para la consulta del "Photochart" y el distanciamiento de la prueba inicial, determinaron que se fuera estirando el plazo dispuesto para la disputa de cada carrera y a ello se debe en parte que no se cumpliera el horario establecido oportunamente. El público está acostumbrado a estas demoras y es por eso que la mayoría de las veces no le da mayor importancia. Le interesa más y así lo vemos diariamente, el espectáculo que brindan los pingos estirándose sobre la arena en procura del triunfo. Y especialmente cuando los finales son intensos.

No ocurrió lo mismo en el clásico Condesa, que fue el cotejo de mayor jerarquía de la reunión y que tuvo en Ready Money una holgada ganadora. La defensora del stud Pur Sang se impuso en gran forma, en mérito a sus grandes ligerezas. Alcanzó el quinto triunfo de su breve, pero valiosa campaña, que incluye ocho presentaciones. Y el más importante, que la coloca entre los ejemplares más veloces desde nuestro medio. Confirmó sus grandes aptitudes corredoras, heredada de esas ricas corrientes que dejó Make Tracks, el padrillo que produjo en nuestro medio los mejores sprinters, con varios records en la recta, y que como abuelo sigue siendo notable, como en el caso de Ready Money, que lo está confirmando ampliamente.

* * *

Se inició con un distanciamiento la fiesta de ayer. En los tramos finales de la lucha, Bernardina, que se deslizaba en ganancia junto a las tablas y tenía a su costado exterior a Chirca y más afuera a Loca Bluff, comenzó a sesgar su línea, quizás de cansada, sintiendo el esfuerzo. Y su desvío perjudicó a Chirca, cuyo jockey se vio precisado a sofrenarla, pues le hacía pared Loca Bluff de afuera, corriendo el riesgo de una rodada. Quizás por ese motivo Loca Bluff alcanzó la segunda colocación a medio cuerpo de la plioteada por Miguel Barroso, mientras a tres cuartos quedaba Chirca, que fue la más perjudicada y que seguramente sin ese tropiezo hubiera sido la ganadora. Las autoridades determinaron el distanciamiento, teniendo en cuenta las serias molestias ocasionadas por Benardina y las declaraciones del aprendiz Miguel Barroso que así lo mencionó. Una medida justa que el público recibió con mucho agrado, teniendo en cuenta que no cabía otra alternativa.

* * *

Sapo Loco y Per Sempre respondieron a nuestro voto en las partes más valiosas de la apuesta triple.

SE ANOTA MAÑANA PARA EL CLASICO CRIADORES

Con la disputa del Gran Premio Nacional se ha puesto fin al ciclo selectivo para los productos de la generación nacida en el año 1970. Pero no así para los ejemplares de mayor edad, que tienen aún algunas competencias pendientes, para alcanzar el cetro de sus respectivas categorías y aspirar al título máximo en el Carlos Pellegrini. Mañana se procederá a la apertura de cartas para las reuniones de este fin de semana. Y el cotejo de mayor jerarquía lo constituye el clásico Criadores, que se disputará el domingo próximo en el hipódromo de Palermo. Se trata de una interesante prueba para yeguas de 3 años y más edad a peso por edad, a disputarse sobre 2.500 metros y que permitirá la confrontación de elementos de distintas generaciones, que vienen escalando posiciones como para ascender a las categorías superiores. Dos handicap y seis pruebas ordinarias integran el programa, que seguramente alcanzará alto número de anotados, dadas las interesantes perspectivas que ofrecen los distintos encuentros de la fecha.

• EL SABADO

La reunión del sábado próximo, que se cumplirá también en el escenario metropolitano, cuenta con la base de los clásicos Asociación Argentina de Fomento Equino y Joaquín y Juan Vedoya. El primero con condiciones para potrancas nacidas desde el 1º de julio de 1970, que se medirán sobre la distancia de 1.600 metros, permitirá la participación de ejemplares de segunda categoría, que vienen actuando lucidamente en cotejos de media distancia. No son pocas las potrancas que están dentro de esas condiciones, como para intentar sobresalir en este evento. Y el segundo un handicap limitado entre 60 y 48 kilos, para todo caballo de 4 años y más edad, ganador, a disputarse sobre 2.800 metros. Los restantes encuentros comunes tienen condiciones para perdedores y ganadores y seguramente contarán con alto número de anotados.

• EN LA PLATA

También se anotará mañana para dos fechas de La Plata. Corresponden al domingo próximo y al viernes 19. La primera de esas fechas incluye como motivo de mayor jerarquía la disputa del clásico 17 de Octubre de 1945, en homenaje a la fecha que se celebrará dentro de unos días. Se trata de un handicap para todo caballo de 4 años y más edad, ganador de $ 25.000 o más en primeros puestos, a disputarse sobre 2.500 metros. La reunión del viernes 19 tiene ubicado en su parte central el clásico Dirección Provincial de Hipódromos, el cotejo máximo para los productos que cierra el ciclo de más alta selección de la temporada. Se disputará sobre 2.500 metros. Participarán en este evento los mejores ejemplares de estas pistas y algunos buenos valores de los máximos, que no pudieron sobresalir en el Nacional.

PRODUCTOS S. P. C. ORDEN DE VENTAS

OCTUBRE

Lunes 8 — El Pelado (1º) - Don Juan (1º) - La Primavera -

Miércoles 10 — Comalal (2º) - de La Pomme (1º) - El Pobre Gaucho - Tío Negro - Epumalen. Cacique Negro.

Adolfo Bullrich y Cía. Ltda. S. A.

Haras EL PELADO

VENDIO EN 1972 A

MORAES TINTO

RECIENTE GANADOR del Gran Premio Jockey Club

VENDE su primer lote MAÑANA LUNES 8, integrado por HIJOS de

NIARKOS-ATLAS-VITELIO BONIN-MONDRAGON

HIPODROMO DE LA PLATA

COMPETIDORES Y MONTAS PARA LA REUNION DE PASADO MAÑANA

1ª CARRERA A LAS 12.15
Pr. ORIGINAL - 1400 mts.
(Comienza la apuesta doble)
1 Almar 57, R. A. González
2 Aperado 57, H. Prieto
3 Macrino 57, P. Tárrago
4 Robert Jay 54, G. Rizzi
5 Edward-So 57, C. Aragona
6 El Barón 57, X.X.
7 Batrajt 57, M. Cañedo
8 Rojo 57, R. Torrecillas
9 Georgio 57, H. Galeppi
10 Climax 57, X.X.
11 Polémico 57, no correrá
12 Virginiano 57, M. Gómez
13 Míster Clear 57, S. Mámoli
14 Paisano 57, V. Sabín
15 Luciferal 57, E. Brown
16 Prince Coquet 57, A. Martínez
17 Mi Príncipe 57, A. Sandoval
18 Mangulto 57, J. Srur
19 Meulan 57, A. de Arriba
20 Tax 57, R. Zapata
21 Planta Baja 54, A. Real
22 Tuyú Cue 57, F. Mazzeo
23 Capo di Norte 57, O. González
24 Gratan 57, E. Riso
25 Lindsay 54, J. Calderón

2ª CARRERA A LAS 12.50
Pr. BITUCHA - 2200 mts.
(Finaliza la doble)
1 Fuerte Luz 56, L. Angulo
2 Queen Bell 56, J. Cano
3 Navachica 56, A. Quinteros
4 Vetrina 56, S. Mámoli
5 Mulatada 56, J. Fernández
6 History 56, N. Palavecino
7 Bostezadora 56, H. Artigas

3ª CARRERA A LAS 13.40
Pr. MAR CARIBE - 1100 mts.
(Comienza la apuesta triple)
1 Acatado 56, J. Martín
2 Bomb Burts 56, A. Quinteros
3 Enserio 56, I. Gorrais
4 News Boy 56, S. Scabone
5 Apostado 56, no correrá
6 Bolik 56, R. Sosa
7 G. Amigazo 56, J. Corso
8 Malvaglo 56, X.X.
9 Argentón 56, V. Sabín
10 Cademiso 56, A. D'Aponte
11 El Desierto 56, R. Ledesma
12 Funyl 56, no correrá
13 Bichinchín 56, J. Periale
14 Buen Lino 56, V. Villalba
15 Cátulo 56, E. Riso
16 Dabber 56, J. Igarategui
17 Black Boy 56, D. Demilio
18 Carsyl 56, J. Domed
19 Elite 56, J. Estepo
20 Gibaro 56, M. Cañedo
21 Blank 56, A. Gallardo
22 Con Brete 56, R. Herrera
23 Gaucho Candil 56, X.X.
24 Joan Manel 56, O. Aguirre

4ª CARRERA A LAS 14.25
Pr. POTENTADA - 1200 mts.
(Continúa la triple)
1 La Biche 57, X.X.
2 Kitucha 57, P. Longo
3 Aldina 57, no correrá
4 Europea 57, H. Galeppi
5 Soirée 57, R. Zapata
6 Sun Fair 57, R. Galloso
7 Miss Bonny 57, H. Rujano
8 Tapheth 57, S. Scabone
9 Charyam 57, R. Sosa
10 Frana 57, R. Caropresse

5ª CARRERA A LAS 15.10
Pr. CARESS - 1700 mts.
(Finaliza la triple)
1 Chilock 57, E. Brown
2 Patas Blancas 57, N. Vázquez
3 Veccnia 55, no correrá
4 Narbonne 57, no correrá
5 Susita 57, X.X.
6 Papera 57, C. de Jesús
7 Sapoda 57, J. Estepo
8 Last Filly 57, J. Cepeda
9 Annuenza 57, N. Dragisich
10 Maraya 57, no correrá
11 Marikena 57, H. Rujano
12 Rousanne 57, P. Longo
13 Cefirrula 57, R. Zapata
14 Bayou 57, no correrá

6ª CARRERA A LAS 16
Pr. DEFERENTE - 1700 mts.
(Comienza la apuesta doble preferencial)
1 Gustazo 56, no correrá
2 El Alcázar 56, J. Fernández
3 Polinac 56, V. Villalba
4 Errante 56, J. Domed
5 Poirot 56, J. Corso
6 B. Churrasco 56, X.X
7 Ruterito 56, H. R. López
8 Cartipleno 56, no correrá
9 Farmacéutico 56, N. Vismara
10 Precedent 56, E. Tadei
11 Locris 56, R. Sosa
12 Dr. Pogg 56, J. Gutiérrez
13 Mi Hobby 56, E. Riso
14 Piensa Bien 56, no correrá
15 Glew 56, X.X.
16 Designer 56, no correrá
17 Alarmista 56, X.X.
18 Naro 56, no correrá
19 Dos Hilarios 56, J. Arriagada
20 Tamú Quelén 56, P. Sierra
21 Atribulado 56, A. Plá
22 Fresco 56, no correrá
23 Alceo 56, no correrá

7ª CARRERA A LAS 16.45
Pr. FAUNUS - 1100 mts.
(Finaliza la doble preferencial)
1 (Triplico 57, A. Sandoval
2 (Delcana 54, no correrá
3 Míster Hero 52, no correrá
4 Bloqueado 57, F. Mazzeo
5 Avariento 52, J. Estepo
6 Manuelito 51, A. Rowda
7 Palestro 57, G. Desvard
8 Abanderado 55, R. Zapata
9 Tavernier 57, P. Tárrago
10 Humo Blanco 55, J. Igarategui
11 Solar Gaucho 55, E. Riso
12 Kalfas 54, J. Domed
13 Terguida 52, J. Banega
14 Comis 55, A. Gaitán
15 Erwin 54, no correrá

8ª CARRERA A LAS 17.35
Pr. Clásico PAZ Y JUSTICIA SOCIAL - 1700 mts.
1 O. de la Creme 57, G. Rizzi
2 El Tábano 52½, J. Martín
3 Enérgico 56½, H. R. López
4 Malimbo 56½, V. Sabín
5 Fumay 52½, M. Cañedo
6 Lautrec 51, M. Hevia
7 Alejo 56, N. Mezzotero
8 Queiroz 51½, no correrá
9 Pont Levis 55½, J. Mantilla
10 Zanjón 48, no correrá
11 Le Chanonier 54½, O. Mansilla
12 Poseur 54, A. Sandoval
13 Primer Hijo 54, E. Tadei
14 G. Horcón 51, O. Zapata

9ª CARRERA A LAS 18.25
Pr. IRON DUKE - 1100 mts.
1 Dictateur 56, D. Demilio
2 Platinum 56, J. Corso
3 Puntapié 56, J. Martín
4 Taquero 56, R. Cepeda
5 Galíndez 56, J. Cepeda
6 Prevost 56, no correrá
7 Recomendado 56, F. D'Elía
8 Urbin 56, M. Hevia
9 (Junto al Mar 56, A. Sandoval
10 (Picador 56, E. Riso
11 Picipe Porteño 56, S. Scabone
12 Tamú Cumé 56, no correrá
13 Kurilo 56, R. Zapata
14 Orakel 56, I. Gorrais
15 Shua 56, H. R. López
16 Sport 56, no correrá
17 Make Hay 56, no correrá
18 Pirayú 56, J. Martino
19 Skipper 56, R. Sosa
20 Titanish 56, J. Estepo
21 Mipotrillo 56, R. A. González
22 Momentito 56, X.X.
23 Sir Honor 56, J. Ortiz
24 Town's Bey 56, X.X.

10ª CARRERA A LAS 19.15
Pr. AUXEY - 2100 mts.
1 Ahorro 56½, E. Brown
2 Pacto Brujo 55, A. Sandoval
3 Dotado 54, P. Sahagián
4 Uden 53½, I. Gorrais
5 (Kamín 56, no correrá
6 (Snow Ewan 56, F. Mazzeo
7 Tantiro 54, R. Zapata
8 Recontado 53½, M. Valdés
9 Bahabón 56, G. Sabín
10 Cody 54, X.X.
11 Aris 54, F. Rivero
12 Wells Fargo 53½, J. Banega
13 Criterio 56, M. Cañedo
14 Galanteador 55, L. Zárate
15 Interludio 54, J. Martín
16 Vaskoh 55½, P. Longo
17 Los Tangos 54½, X.X.
18 Aguilar 53½, P. Tárrago
19 Pelao 53, X. X.
20 Gastón Luis 55, R. A. González
21 Falco 54, no correrá
22 Sir Adam 53½, R. Tavella

EL GLOBO DE LA SUERTE

Sorteará mañana, como lo hace habitualmente todos los lunes, la Tómbola de Montevideo, con 20 premios de tres cifras. Este es el detalle:

MAÑANA — TOMBOLA — 20 PREMIOS, A LAS 15

Atrasados a la grande			Demorados a los premios		
Centena	Decena	Unidad			
3	8	7	02	29	87
33s.	30s.	41s.	23s.	17s.	16s.

Ultimas 14 grandes		FAVORITOS	Tres cifras atrasadas a los premios
232	546	A la grande	Centena
526	128	387	2
706	463	A los premios	Decena
179	078	269	6
175	812		Unidad
859	423		9
421	511		

Ambos demorados a la grande		Combinación factible	
55	61	87	69

Sorteos que se realizarán durante la próxima semana

Día		Lotería	Pesos	Pr.	Hs.
Lunes	8	Tómbola	———	20	15.00
Miércoles	10	Mendoza	80.000	20	14.30
Miércoles	10	Córdoba	600.000	10	22,00
Jueves	11	Provincia	300.000	27	13.00
Jueves	11	Montevideo ..	100.000.000	10	15.00
Sábado	13	Mendoza	240.000	20	14.30
Sábado	13	Tucumán	800.000	10	16.00
Domingo	14	Nacional	1.800.000	21	12.30

SOSentimental

Por RENZO CASSAN

Desde esta sección queremos contribuir a la solución de los problemas sentimentales que a tantas personas afligen y angustian. La correspondencia para toda consulta deberá ser remitida a Renzo Cassan, sección SOS Sentimental.

★ **Ana María, de Sáenz Peña:** Le escribo con la certeza de que ha de ofrecerme el consejo que yo espero, aunque creo tener una opinión formada sobre el problema que voy a plantearle pero me gustaría conocer su opinión sobre el mismo pensando que ha de coincidir conmigo. Tengo 22 años —muy próxima a cumplir 23— soy hija única, adoro a mi madre y siempre la respeté. Hace dos años que trabajo en una fábrica y desde hace uno mantengo relaciones con mi patrón, que es un hombre joven, al que adoro pues encontré en él lo que en ningún otro, pero la desgracia es que está unido a otra mujer con la tiene hijos. El dice que me quiere mucho y hasta ha venido a hablar con mi madre para que se quede tranquila por lo nuestro, pues él piensa cumplir conmigo. Me ha dicho que finalmente dejará a su familia pero eso yo no lo aceptaría. Adora a los hijos y no me gustaría ser el elemento disociante de todo esto. Le diré que como solución he pensado irme de mi trabajo, pero lo cierto es que necesito el sueldo que gano y no estoy segura de que podría encontrar de inmediato otra ocupación. Pienso que el destino me ha jugado una mala pasada. Le pido encarecidamente un consejo de los que usted ofrece con tanto sentido de humanidad y le pregunto: ¿Dejo de salir con él o continúo mis relaciones? Quiero aclararle que con este hombre no hemos llegado a la relación íntima ya que a pesar de ser una chica de este tiempo sobre ciertos aspectos de la vida tengo convicciones muy definidas. Le ruego una vez más que no deje de ofrecerme su consejo.

★ **RESPUESTA: Hay veces en que mi memoria, muy deficiente, me juega malas pasadas. Tengo la impresión de que usted me escribió con anterioridad exponiéndome el mismo problema y hasta diría que casi con idénticas palabras, lo que ahorraría la necesidad de una nueva respuesta, pero como no estoy enteramente seguro de ello voy a satisfacer su pedido, aunque rogándole, si es cierto lo que presumo sobre su anterior consulta, que no la remita por tercera vez, pues ello me llevaría a creer en una cierta mentalidad maniática de su parte. Pienso que es de su más absoluta conveniencia distanciarse de este hombre. ¿Para qué quiere continuar con él? No experimenta ninguna satisfacción especial con ello, ya que no creo que resulte muy satisfactorio constituirse en la novia eterna de un caballero casado y con hijos. Dice que no quiere alejarlo de éstos, a los que adora y que no quiere convertirse en un "elemento disociante" de su vida familiar. Y si no es eso lo que quiere, lo que me parece muy razonable... ¿qué otra cosa espera? El problema del trabajo a que hace referencia no creo que importe mucho, pues nada ha de costarle mantenerse en él por mucho que el patrón de la fábrica sea el hombre de la gran cuestión. Debe alejarse de él, no de su trabajo. Una cosa nada tiene que ver con la otra. Cumpla, en suma, con que lo que constituye su noble intención de no interponerse en la existencia hogareña de este señor. Y nuevamente, el ruego anterior. si su manía la lleva a escribirme nuevamente, haga por lo menos gala de cierta originalidad y cambie el tema.**

Perturbador Sadismo Sexual

Alegando necesitar ayuda para dar término a la preparación de un contrato urgente, un hombre de negocios pide a su nueva secretaria que lo ayude un fin de semana, en su casa de campo, asignándole por esa molestia una espléndida gratificación. La reconocida corrección y el prestigio social del empresario deciden a la muchacha y acepta el trato, que resulta ser una trampa: la ha llevado porque la mujer que él esperaba faltó a la cita y ella la sustituirá.

Su captor es un sádico de retorcida sexualidad, incapaz de lograr el placer por las vías corrientes. Necesita someter a sus víctimas a los más extraños manejos eróticos envolviéndola en un juego de dominio y sumisión tan alucinante que por momentos ella se siente como participando de una complicidad perturbadora, en cuyo fondo late un temor que se sobrepone lentamente a otra idea: al final de la atroz experiencia la espera, seguramente, la muerte. Aterrada, va cediendo a cada una de las sádicas exigencias del hombre, que prepara con refinada lentitud la consumación final de su triunfo completo sobre la mujer.

SOMETIDA. Dagmar Lassander es la bella joven que debe ceder ante el maníaco sexual en "La mujer que ríe".

Tal es —en líneas generales— el argumento de "La mujer que ríe", película que será estrenada el jueves próximo en nuestro medio, según anuncia el sello Pel-Mex. El filme marca el retorno del actor Phillipe Leroy, en el papel del maníaco sexual. Dagmar Lassander —la víctima—, Lorenza Guerrieri, Mirella Pamphilli y Varo Soleri completan el reparto de esta producción que fue dirigida por Piero Schivazappa.

"La mujer que ríe", que se exhibirá en la pantalla del cine Trocadero, en forma simultánea con el Lorca, cuenta con la dirección fotográfica de Sante Achilli. La música fue compuesta por Stelvio Cipriani.

● **REPOSICION**

Se confirma para el jueves venidero la reposición de la película "El ocaso de una estrella" (Lady Sings the Blues) en el Auditorio Kraft.

Con Diana Ross en su papel central, "El ocaso de una estrella" fue dirigida por Sidney J. Furie, con guión de Terence McCloy, Chris Clark y Suzanne de Passe.

Billy Dee Williams, el actor de color de la película "Compañeros", aparece junto a Diana Ross, como el hombre que la quiso y trató de ayudarla en la desesperada lucha contra la droga y en su ascenso hacia el éxito.

La vida intensa y dramática de Billie Holiday, la gran cantante muerta a los 44 años, está interpretada en "El ocaso de una estrella" con todo el realismo que supo imprimirle Diana Ross, quien fue candidata al Oscar de la Academia precisamente por esta interpretación.

EL NUEVO FILME DE BERTOLUCCI

ROMA, 7 (ANSA). — Durará seis meses el rodaje del próximo filme, de Bernardo Bertolucci, el célebre realizador de "Ultimo tango en París". Se trata de "Novecento", película de enfoque histórico - sociológico sobre distintos modos de reaccionar y vivir dentro de determinado contexto y circunstancias ambientales debidos a condiciones económicas y formación diferentes. El rodaje comenzará en enero próximo.

● **MILITAR**

El realizador norteamericano Norman Jewison y el guionista Don Shaw se encontrarán en las próximas semanas con el emperador Haile Selassie de Etiopía, en el marco de sus actividades de preparación para una película sobre el general Ord Wingate. Este militar, como se recordará fue el experto inglés en guerrillas que contribuyó a la lucha contra la ocupación italiana en Etiopía.

La realización del filme de Jewison, "The Ord Wingate story", está programada para la próxima primavera.

CHIMENTOS DEL BANDONEON

ARGENTINO LEDESMA

ATILIO STAMPONE

OSVALDO PUGLIESE

Hay veces hay que salir un poco del país para alcanzar, en perspectiva, la verdadera dimensión de nuestros artistas. Otros, los que están lejos, suelen, acaso por ello, valorarlos mejor que nosotros mismos. Eso es lo que ocurre, por ejemplo, con **Argentino Ledesma.** El santiagueño ha sido especialmente invitado por el Instituto Cubano de Radiodifusión para actuar durante una semana en la isla. Allí se lo considera el cantor de tango más popular. También lo habían invitado para participar en el festival de Viña del Mar que siempre se realiza en el mes de febrero, en calidad de figura especial, es decir, fuera de competencia. Ledesma iba a ir, pero el drama que sufre el pueblo de Chile torna difícil la realización de ese evento. En realidad, como para cantar están nuestros hermanos.

* * *

Atilio Stampone insiste en la conjunción de tango y música de cámara. Para ratificarlo hay otro larga duración —el segundo en este estilo— listo para salir al mercado. Pertenece al sello Microfón y lleva por título "Imágenes". El conjunto integrado por Stampone (piano), Eduardo Walczak y Tito Besprovan (violines), Abraham Selenson (viola), Enrique Lannoco (cello), Rubén Díaz (guitarra), Omar Murtagh (contrabajo) y Osvaldo Montes (bandoneón) grabó para ese LP los siguientes temas: "Vida mía", "El Marne", "La casita de mis viejos", "Romance de tango", "Divina", "Amparo", "Taconeando", y "Calambre".

* * *

Ya que nombramos "Taconeando". De esa forma el tango empezó a reconquistar los escenarios del centro. En el Odeón sigue el éxito de Tanguísimo, un espectáculo que tiene a don **Juan D'Arienzo** "el interminable" y a **Roberto Goyeneche** como figuras cumbres. Mañana, el cine-teatro Metro también abre sus puertas para que suban al estrado **Osvaldo Pugliese. Astor Piazzolla** y **Susana Rinaldi.** Los tres, por una noche pero, ¡qué noche!

* * *

Otro que volvió a la noche es **Aníbal Troilo, "Pichuco"** reapareció en el "Almacén" que el feo de Rivero tiene en una esquina de San Telmo. El "Dogor" se había tomado unas pequeñas vacaciones hasta recomponer su humanidad como corresponde. Ojo, a no asustarse que a don Aníbal, como dice Barquina, lo dejó en la saca la "enfermedad de los bacanes". Gota, que le dicen.

* * *

Para seguir con Troilo, aunque esta solo le toque de costalete. El jueves fue agasajado **Armando Rolón** con motivo de haber obtenido el "Martín Fierro" de APTRA por considerárselo el mejor conductor de programas de música ciudadana". Rolón obtuvo el galardón merced a tu trabajo en "El Club de Aníbal Troilo", toda una verdadera creación radial, mérito suyo exclusivo.

* * *

Otra gente de tango también trabaja y festeja. **Osvaldo Martín** celebró con un festival monstruo —y gratuito— los veintidós años de su audición **"Una cita con el tango".** El programa mañanero sale por el aire a las orejas frescas, como diría Centeya, a las 7.30 por Radio Argentina. La celebración se realizó en Huracán, el club de moda, y prestaron su colaboración muchos de los mejores exponentes de nuestra música popular.

* * *

A su medida, y armoniosamente, los tangueros también suelen cumplir con los requisitos sociales que impone nuestro estilo de vida. El ejemplo lo dieron ayer **Graciela Susana y Alberto Fontán.** Con un party (¡qué tal!) celebraron en el Viejo Almacén el bautismo de su hija Graciela. La ceremonia religiosa se había cumplido en la iglesia de Pompeya, como corresponde, y los padrinos fueron **Rosita Quiroga y Edmundo Rivero.**

* * *

En los barrios de tango sigue firme la siembra de aficiones. Villa Luro es uno de ellos. Allí ,por Milton al 400, suelen reunirse tangueros de hoy y de ayer, para recordar y enseñar. Formados en asociación le pusieron por nombre **"Peña Arolas".** Hacen y han hecho mucho por el tango. Lo seguirán haciendo. El sábado 20, por ejemplo, a partir de las 20.30, se pondrán a recordar a **Pedro Maffia.** Casi nada. Para hablar de su "fueye" y de su calidad de artista y hombre, estarán **Julio De Caro** —en plena convalecencia luego de una intervención quirúrgica—, **Lázaro Schutt** y **Oscar Washington Manta.** Ellos contarán lo que saben de Maffia y vaya si la saben larga. Además, para ilustrar musicalmente la noche, se llegarán hasta la peña, **Gabriel Clausi, Juan Cambareri, Domingo Federico** y **Miguel Jurado,** cada uno con su bandoneón y **Lorenzo Rainieri** y **José Facio** con sus guitarras. **Linda Thelma (hija)** será la voz femenina y **José Mitre,** el "torcan" de turno. La discografía la seleccionarán Anselmo Camussi y Osvaldo Castillón. En primera fila, como invitados especiales, quien fuera esposa de Maffia, doña Carmen. Junto a ella, Mercedes Simone, Carmen Mendizábal —la hija de Rosendo— y Ernesto de la Cruz.

DENSO RELATO SOBRE VIETNAM

"Lejos de Vietnam" es un filme heterogéneo por la variada procedencia y tratamiento de los materiales que lo componen y que son obra de Joris Ivens, William Klein, Claude Lelouch, Agnes Varda, Chris Marker, Alain Resnais y la aportación de Jean Luc Godard. El monólogo-confesión de Godard, al volante de una Mitchell, interroga sobre la problemática aportación y la impotencia de un intelectual que vive en París ante la tragedia que se desarrolla en el sudeste de Asia. ¿Qué hacer para contribuir lejos de Vietnam a la victoria del FLN? El monólogo inserta algunos fragmentos de "La Chinoise" y planos documentales.

● **UN DOCUMENTO**

"Lejos de Vietnam" documenta —en general— la agresión encarnizada contra todo lo que es de gran importancia en Vietnam. Como las operaciones bélicas se producen sobre todo, durante el día, los vietnamitas trabajan de noche: las oficinas administrativas y las fábricas funcionan de noche, han cambiado de horario. Durante los alertas la tarea continúa. Por doquier se ve a obreros y campesinos realizar su labor con el fusil al alcance de la mano. Las mujeres participan por igual en el trabajo y en el combate; a modo de anillo, se sienten muy orgullosas de llevar piezas similares confeccionadas con el metal de los aviones abatidos. En Nam Ngan pudieron verse a milicianos y milicianas dirigirse a sus puestos de combate y a obreros de una fábrica textil desmontar sus máquinas y ponerlas al abrigo durante un bombardeo. "Lejos de Vietnam" se estrena el miércoles venidero en los cines Lorange-Mignon, presentada por Transocean

El filme presenta muchas circunstancias y escenas a las que estamos familiarizados, en razón de la profusa difusión que se ha hecho del drama vietnamita a lo largo de años a través de la prensa escrita, oral y filmada. No obstante, la actualización del tema no es redundante, sobre todo en estos momentos en que el Medio Oriente vuelve a alertar sobre los peligros de la guerra.

SUS CARTAS ESTAN ECHADAS

♢ O	♠ D	♢ R	♡ E	♣ E	♢ D	♠ U	♣ S	♢ E	♡ N	♠ D	♣ C
♣ U	♡ A	♣ C	♡ M	♠ A	♣ H	♡ O	♣ E	♠ S	♡ R	♠ I	♣ S
♡ T	♣ U	♢ N	♠ N	♢ E	♣ C	♢ S	♡ O	♣ O	♢ U	♡ D	♠ F
♣ R	♡ O	♠ U	♢ T	♠ N	♡ V	♢ R	♠ D	♢ A	♠ A	♡ A	♣ A
♡ L	♣ Z	♢ B	♡ E	♠ D	♢ A	♠ A	♢ J	♣ O	♢ O	♣ N	♠ S

En estos 60 naipes se encuentra encerrado un mensaje para usted. Acaso se trata de un augurio o de una advertencia que no deberá desestimar. Para dar con el mensaje que corresponda al lector éste debe proceder de la siguiente manera: si su nacimiento se ha registrado entre los días 5 y 11 (no importa el mes) elegirá PICAS; si se ha producido entre los días 12 y 19, TREBOL; si lo fue entre los días 20 y 27, DIAMANTE, y finalmente, si su advenimiento al mundo aconteció entre los días 28 y 4, su palo será CORAZONES. Una por su orden leyéndolas de izquierda a derecha, las letras que llevan las cartas correspondientes a la fecha en que nació y escríbalas.

PALABRAS CRUZADAS

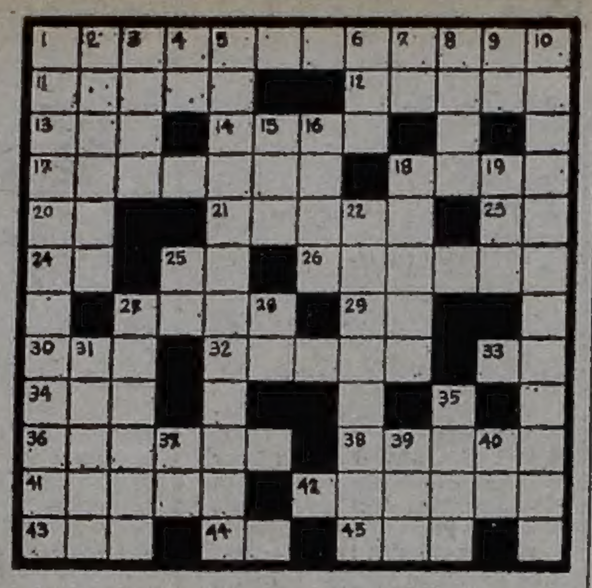

Horizontales

1) Perteneciente a la Iglesia; 11) Sonido musical hueco, bajo; 12) Púlpitos de cada lado del altar mayor; 13) Llano, a nivel; 14) Medida de capacidad de Castilla equivalente a 16 cántaras (258 litros); 17) Entendido en vinos; 18) Prefijo inseparable que significa alrededor; 20) Consonante; 21) Transferir; 23) Pronombre personal en inglés; 24) Hija de Inaco; 25) Nota musical; 26) Obra que cada uno sabe hacer; 27) Libro de la Ley de los Judíos; 29) Dirigidos; 30) Extensión de agua salada; 32) Condición atmosférica; 33) Artículo determinado; 34) Preposición inseparable que significa sobre; 36) Alimentas; 38) Ciudad de Marruecos; 41) Condición amorosa; 42) Escálamo, cuña gruesa de madera; 43) Gnoticismo emanado de la divinidad suprema; 44) Afirmación; 45) Del verbo ser.

Verticales

1) Ilustre, insigne en su forma participal; 2) Casco de la cabeza; 3) Desfallecido; 4) Iniciales de Esteban Villegas, poeta español (1595-1669); 5) Nota musical cuyo valor es la mitad de la corchea; 6) Labiérnago; 7) Iniciales de Tobar Martín, patriota venezolano (1772-1843);8) Lagos que se forman en los Pirineos; 9) Preposición equivalente a con; 10) Que causa ruido con el movmiento de las ondas (pl.); 15) Interjección que anima; 16) Iodo; 18) Seca, que carece de agua; 19) Me dirigí; 22) De poca educación; 25) Poéticamente, dónde; 27) Dios marino, hijo de Neptuno; 28) Contracción; 31) Aprieto, escasez; 35) Territorio de Africa Oriental Inglesa; 37) Iniciales de Rodolfo Virchow, médico prusiano (1821-1902); 39) Cerveza inglesa; 40) Iniciales de Antonio Truebas, poeta español (1821-1888).

A	P	O	L	O		A	C	A	T	A	R
T		I				C		V			E
O	L		R	E	T	O	M	A	R		G
L		I				S	I	L			A
O	N	I	C	E		A	T	A	B	A	L
N		O				R	O	S			O
	N	A		O	C		N		C	A	
C	O	L	O	C	A	R		B	A	T	A
L		T	U	B	O				T	U	L
A	B		O	P			A	R	E	N	A
R			S	A	L		V	I			D
O	R	O		R	A	T	O	N	E	R	A

(Solución del número anterior)

USTED Y LOS ASTROS

ARIES

(21 de marzo al 20 de abril)

Satisfacciones en su trabajo, antiguos esfuerzos encuentran recompensa. En amor, cuidado con los celos. Se confirman planes en el hogar.

TAURO

(21 de abril al 22 de mayo)

Asuntos de trabajo toman un giro imprevisto, no se desanime que la solución llega. En amor, se aclaran dudas. Apoyo de amigo en plan.

GEMINIS

(23 de mayo al 21 de junio)

Cambios en planes de trabajo, enfrente los hechos con decisión. En amor, no existen motivos para dudar. Se confirma proyectos.

CANCER

(22 de junio al 21 de julio)

Se aclara situación de trabajo que lo preocupaba, pero obre con prudencia con superiores. En amor, encuentro esperado. Cuide la salud.

LEO

(22 de julio al 21 de agosto)

Asuntos de trabajo reclamarán su atención, no deje nada librado al azar. En amor, nada nuevo, sepa esperar. Se retrasan planes en el hogar.

VIRGO

(22 de agosto al 22 de setic'bre)

No dé importancia a inconvenientes en su trabajo, la solución llega. En amor, armonía y comprensión. Se aclara situación con familia.

LIBRA

(23 de set'bre al 22 de octubre)

Carta o noticia relacionada con asuntos de trabajo, siga un consejo. En amor, buenos momentos. Colabore con familiares en asunto de dinero.

ESCORPIO

(23 de octubre al 21 de nov'bre)

Buena predisposición de ánimo para su trabajo habitual, se adelantan tareas. En amor, importante decisión. Se aleja preocupación por salud.

SAGITARIO

(22 de nov'bre al 21 de dic'bre)

No desanime ante aparente retraso en planes de trabajo, de su actitud depende el éxito. En amor, encuentro esperado. Se confirma proyecto.

CAPRICORNIO

(22 de dicie'bre al 20 de enero)

Se aclara situación de trabajo que lo preocupaba, pero evite discusiones inútiles. En amor, buenos momentos. Se aleja preocupación hogareña.

ACUARIO

(21 de enero al 19 de febrero)

Satisfacciones por su trabajo, antiguos esfuerzos dan buenos frutos. En amor, oportunidad que lo favorece. Se aclara situación con familiares.

PISCIS

(20 de febrero al 20 de marzo)

No permita retrasos en planes de trabajo, de su decisión depende el éxito. En amor, es el momento de tomar una decisión. Salud bien.

Sexo Según los Suecos

"El lenguaje del amor" ("Language of Love") encara con valentía y erudición —según anticipan— la educación sexual basada sobre los métodos clínicos más modernos, ensayados por grupos médicos americanos y suecos. El filme, que será estrenado el jueves próximo en el Cine Paramount, presenta un panel de prestigiosos conocedores en la materia: Inge y Stern Hegeler, Maj-Brith Bergstrom Walan y Sture Cullhed, renombrados expertos que se han dedicado durante toda su vida al estudio científico en los más variados campos de la vida sexual.

La película plantea, entonces, todo tipo de problema sexual, extrayendo conclusiones y aconsejando caminos a seguir, todo ello conectado especialmente con parejas jóvenes. Todas las cuestiones de esta índole son ampliamente discutidas, siendo ilustradas con imágenes. Algunos temas que se abordan, por ejemplo, son la diferencia de los órganos sexuales, las posiciones que deben adoptarse durante las relaciones íntimas, la gravitación del amor sincero y otras reacciones de los seres humanos ante hechos de esta naturaleza.

En conexión con todo ello, en otras secuencias del largometraje, se ven diagramas simplificados para facilitar la comprensión ante las complicadas reacciones que suelen producirse cuando las personas se encuentran bajo los estímulos sexuales.

"El lenguaje del amor" fue dirigida por Torgny Wickman, quien contó con la valiosa colaboración del fotógrafo Max Willen y el músico Mats Olsson. Viene precedido de elogiosos comentarios, tanto del público cuanto de la crítica, de Alemania, Suiza, Finlandia, Dinamarca y Holanda.

GRAN ESFUERZO DE PRODUCCION

Se anuncia como inminente el estreno de "El factor Neptuno - Crisis submarina". Para realizar lo que algunos científicos y cineastas creían imposible —llevar a la pantalla una película de tal magntud y alcance como ésta— el productor Sandy Howard tuvo que cumplir una "lista de compras" formidable. En la lista se hallaban más de dos mil animales marinos importados de los litorales de cincuenta países y entrenados para seguir instrucciones en sus representaciones. También, un sumergible con valor de más de siete millones de dólares; un laboratorio submarino verdadero, con un peso de dieciocho toneladas, que todavía se halla en los fondos del mar en el litoral de las Bahamas; buzos y fotógrafos submarinos peritos de Estados Unidos y del Canadá; así como más de cuarenta consultantes técnicos de las Fuerzas Militares del Canadá, del Instituto Bedford de Oceanografía, del Museo Real de Ontario y representantes de muchas industrias dedicadas a investigar el mundo submarino.

Para sintetizar la fantástica colaboración de elementos técnicos con la tarea básica de realizar dramática y eficazmente una película de suspenso, el productor Howard buscó al realizador Daniel Petrie, bajo su experta dirección, Ben Gazzara, Yvette Mimieux, Walter Pidgeon y Ernest Borgnine interpretaron los "roles" principales.

La música del filme pertenece a nuestro compatriota Lalo Schifrin, y la fotografía corrió por cuenta de Harry Makin. La historia fue escrita por Jack De Witt, y la coprotagonizan Chris Wiggins, Donnelly Rhodes, Ed McGibbon y Michael Reynolds.

"El factor Neptuno - Crisis submarina" relata los dramáticos momentos que vive un grupo de científicos a bordo de un barco, cuando, realizando investigaciones del fondo subbamino, se produce un templor de tierra que provoca la desaparición del laboratorio instalado en el fondo del océano con todos sus tripulantes.

TV PROGRAMA

13

13 Matinée como en el cine
"Cipol"
"Sissi"
"Sissi emperatriz"
"Sissi y su destino"

13.45

7 Fútbol por TV

14

11 Titanes en el ring

15

2 En dúplex con Canal 11

11 Fútbol y carreras
Transmisión en vivo y en directo, desde el hipódromo de Palermo, del Gran Premio Nacional y, desde el estadio de Boca Juniors, el sensacional encuentro de los seleccionados de Argentina y Paraguay.

16

7 Cine de la tarde
"Matanza sangrienta"
"Frenesí a go-gó"

18

7 Adelante juventud

19

2 En dúplex con Canal 11

7 Justa del saber

11 El tango del millón

20

7 Coche a la vista

13 Tarzán

20.30

7 Cine
"El solterón y la adolescente"

21.30

13 Dígale sí a Tato

22

9 El teatro de Pacheco
"El centenario"

13 Teatro como en el teatro
"Si quiere un marido ponga un aviso"

23

7 Realidad 7 (deportiva)

23.30

2 Cine en Tevedós

9 Esta noche

11 Teleonce Informa

13 Noticiero 13

24

7 Maverick

0.15

2 Comentarios de la palabra de Dios

0.30

9 La Misa de los artistas

13 Telecontinuado de trasnoche

0.57

7 Mensaje espiritual

AL CIERRE:

9 El mensaje dominical del Santo Padre

11 Palabras de vida

13 Un momento de meditación

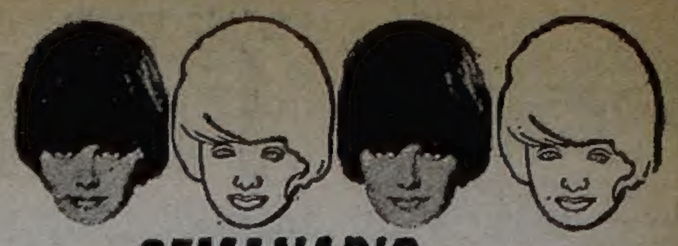

SEMANARIO COSMETOLOGICO

Por MARIA LAURA PLA

JUEGO DE COLORES PARA LA NUEVA MUJER: MAQUILLAJE PARA CAMBIAR

Este maquillaje, que juntas realizaremos, está dirigido a todas las mujeres que deseen modificar su aspecto exterior, renovarse, embellecerse en un concepto actual, que es la forma de rejuvenecer.

La moda, colaborando siempre con la necesidad de cambio, brindándonos la posibilidad de emplear la fantasía aun en la vida cotidiana, nos ofrece en cuanto a la ropa, nuevos colores, gustos de telas, reminiscencias del pasado y con todo ello, un estímulo para cumplir con el tan ansiado slogan de renovarse es vivir. El maquillaje debe acompañar ese proceso y nosotras intentaremos expresar en el rostro, lo que la moda acentúa en el cuerpo.

CEJAS: El primer paso, las cejas. Deberán ser muy finas para permitir el juego de sombras en degradé, que iluminarán los ojos dando un aspecto de misterio y dramatismo a la mirada.

A depilar entonces, pero con cuidado: La ceja debe comenzar a la altura del ángulo interno del ojo y prolongarse hacia el extremo sin excederse, de tal modo que podamos dibujar una imaginaria línea oblícua desde su punto final hasta el borde externo del ojo.

Emplear una leche limpiadora acorde con el tipo de piel para eliminar suciedad o impurezas.

Tonificar con una loción para ese fin, eliminando todo vestigio de leche limpiadora.

PREPARAR LA PIEL PARA EL MAQUILLAJE: Aplicar una crema con golpecitos para estimular la circulación y sobre ella una máscara. Con respecto a esta última lo mejor será orientarse con una cosmetóloga, quien al ver el tipo de piel indicará la más adecuada. Por lo general son blanqueadoras, tensoras de líneas y arrugas y descongestivas. Descansar quince minutos con compresas de agua helada o té sobre los párpados y retirar. Comprobar los efectos: La piel habrá cambiado y se verá libre de tensiones, con las líneas de expresión atenuadas y lista para recibir el maquillaje.

LA BASE DE MAQUILLAJE: Seleccionar muy bien el maquilaje, si fuera necesario consultar personalmente previamente. Si se trata de una piel seca deberá preferirse una base humectante. Si es grasa, un pan-cake de tipo seco. De todos modos es interesante aplicar previamente una emulsión. Extender cuidadosamente la base sobre cara y cuello y no insistir demasiado en zonas con líneas y arrugas.

EL RUBOR: Es algo injustamente olvidado el color de las mejillas. Sin embargo, hace mucho por destacar e iluminar la belleza del rostro. Aplicar en mejillas proyectando hacia las sienes. Un toque sobre la punta de la nariz, atenuado luego por la base, la acortará si hiciera falta.

EL POLVO FACIAL: Un toque de polvo facial, muy leve, dará un acabado mate. El color debe relacionarse con el de la base y ambas con el de la piel.

LOS PARPADOS: El maquillaje de párpados en esta temporada es el más importante: se elimina el delineado de los ojos **definitivamente**; pero si se hiciera deberá realizarse en marrón (nunca en negro), y jamás prolongar las líneas fuera del borde de las pestañas.

Dos tonos de sombras por lo menos: un iluminador o tono claro, que puede ser blanco, beige, celeste, verde o lila, todos muy claros, que se aplican en la parte superior del párpado. Y para la parte inferior o cercana a las pestañas, marrón, azul, verde o violeta oscuros. Premeditadamente podemos comprobar la coincidencia de los iluminadores con las sombras oscuras: así blanco irá con gris, beige, con marrón, etcétera.

Si se emplearan más colores, por ejemplo, una serie en degradé, se usaría el más claro, par la parte cercana a las cejas o superior y desde un centímetro hacia abajo, comenzaríamos a oscurecer aplicando celeste pálido, azul, azul marino y azul ultramar al llegar a las pestañas.

EL ROUGE: Los marrones son los colores modernos, pero como todo debemos adaptarnos al tipo físico, vestuario, estado de ánimo, etc., recordemos que desde los rojos alegres hasta los más dramáticos, nos acompañarán esta temporada para recordar en algunos aspectos aquel pasado no muy lejano que nos inspira hoy.

ESTE VERANO USTED PODRA MOSTRARSE, PERO TENDRA QUE CONSULTARNOS:

Sin cansancio, embellecendo la piel y tonificando los tejidos, lograremos —contando con nuestra experiencia, métodos de avanzada y su participación— la remodelación integral de su figura.

MARIA LAURA PLA
Cosmetóloga, Mat. 066

ARRUGAS - LIMPIEZAS DE CUTIS
MAQUILLAJE PARA NOVIAS
BELLEZA DE PIERNAS

Consultas gratis: 45-9378

ENTRE RIOS 258, Piso 2º, Dto. "D"

CONGRESO
Cómodos abonos

¡SOLO GIMNASIA NO!

(Texto aprobado por el Departamento de Contralor del Ejercicio Profesional)

GUIA DE TEATROS Y CINES

TEATROS

★ COLON. 35-1430 y 35-0632. — HOY 17 horas. 9ª Func. del Abono a domingos Vesp. Concierto Sinfónico-Vocal. Orquesta Est. del Teatro Colón. Dir.: Hans Wallat. Solistas: I. Bjoner y R. Knie (sopranos). Obras de Wagner y R. Strauss. Sob. de abono en venta.
MAÑANA 18.30 hs. Salón Dorado. Disertación sobre el tema "La evolución del Teatro Lírico Universal", a cargo de Mario Carlos Troisi. (Con ilust. musicales). Entrada libre por Libertad Nº 621.
MAÑANA 21.30 hs. Extr. letra "E". Org. por el T. Colón y la Asoc. Wagneriana de Bs. Aires Repetición del concierto sinfónico-coral del sábado 6. Sob. de loc. en venta.
Boletería: Todos los días de 10 a 20 hs. en Tucumán 1111.

★ TEATRO MUNICIPAL GENERAL SAN MARTIN. Ctes. 1530. 46-8611. Sala Martín Coronado:
Hoy 20 horas (en punto): HE VISTO A DIOS, de F. Defilippis Novoa. Direc.: Santángelo. Con O. Terranova, B. Gianola, F. Iglesias (Tacholas), A. Busaid, Nervi, E. Basile, H. Peña y M. Perazolo. Platea $ 6. Pullman $ 5. Venta de loc. con tres días antic.
Sala Casacuberta:
Hoy 20 horas. "Vecinos y Parientes" de J. Ardiles Gray. Direc. A. Zemma, con J. Hidalgo, N. Gambier, G. Araujo, M. Ligero, M. E. Comesaña, y J. Novoa. Pl. $ 6.—

★ ARTES Y CIENCIAS. (En el teatro Planeta). Suipacha 927. 32-9547. Hoy a las 21 hs.: LOS 120 DIAS DE SODOMA, de Marqués de Sade. Direc.: G. Vasilicó. Martes, miérc. y jueves dto. a Estud., Grem. y Jubilados y Men. 20 años.

★ ARTES Y CIENCIAS. Sala Margarita Xirgu. Cabaret Literario. - Chacabuco 875. San Telmo. 26-8359. Hoy a las 21 hs.:
LAS MIL Y UNA NACHAS
Un gran espectáculo de MusicHall. Canilla Libre. Loc. 5 días antic.

★ ASTRAL, Corrientes 1630. 46-4707. Hoy 18.30, 21.30 hs. S|R. La mejor obra teatral del año, cómica y emotiva:
EL DIA QUE SECUESTRARON AL PAPA
R. Rossi, R. Rosen, T. Zabala, M. Zucker, R. Taibo, M. C. Valenzuela, E. Fava. Dir.: C. Madanes.

★ ASTROS. Ctes. 746. 45-5341. ¡LA REVISTA DEL AÑO! TOTALMENTE RENOVADA Hoy 20 y 22 hs.:
EN VIVO Y EN DESNUDO
TITA MERELLO
BEATRIZ TAIBO
OLINDA BOZAN
Toda la gracia de:
VICENTE RUBINO
ALFREDO BARBIERI
DON PELELE
Y FIDEL PINTOS
y la reaparición revisteril de
AMBAR LA FOX
Localidades en venta con tres días ant. - Ultimos días precios popularísimos.

★ B. PODESTA. Ctes. 1283. 35-2592. Hoy 19.30 y 22 hs.:
CHE... ARGENTINA: ¿SOS O TE HACES?
de H. Aguilar y E. Rondi. Direc.: J. Falzone. Pl. $ 10. Pull. $ 8.

★ CHACABUCO. Chacabuco 817. - 27-0819. Hoy 21 hs.: MARIO FALAK pres.: La comedia musical del siglo:
HAIR
(P|18|a.) Loc. venta 5 días antic

★ COMICO. Cor'tes. 1280. 35-2108. Hoy 19 y 21.30 hs.:
ANA M. CAMPOY - JOSE CIBRIAN con ESTEBAN SERRADOR
Nélida Romero, Armando Escanes, Marisa Herrero y elenco en:
REVUELTOS PERO NO JUNTOS
¡El éxito de 1973! Martes loc. 50%. ¡Más de 200 representaciones!

★ CORRIENTES. Ctes. 561. 45-9190. 18 y 21.30. S. Nussbaum pres. al famoso actor judío MAX PERLMAN en: LAS HIJAS DE ISRAEL, con G. Galina y M. Zahav.

★ DEL GLOBO. M. T. de Alvear 1155. 41-8351. Hoy 20 horas. Grupo contemporáneo: EL PELICANO, de Strimberg. Direc.: O. Pelletieri.

★ DEL GLOBO. M. T. de Alvear 1155. 41-8351. 18.30 y 22 hs.: LUISA VEHIL, en: RENOVAR ES PELIGROSO, con M. A. Sola. Esc. Pedreira de G. Braghi. Direc.: M. Lavalle.

★ EL NACIONAL. Corrientes 860. 35-0816. Hoy 18.15. 20.45 y 23 hs.:
ESCANDALOS EN EL NACIONAL
Por fin juntas:
ZULMA LOBATO
NELIDA FAIAD
primeras figuras.
DARIO VITTORI, NORMAN BRISKI, UBALDO MARTINEZ, TU-SAM y CALIGULA. Loc. desde $ 30. -

★ FLORIDA. Florida 165. (Galería Güemes). 30-5360. Hoy estreno:
DESNUDAS EN PRIMAVERA
Super Revista Cómica Musical, con Los Pols y Bella Karima, la reina del Strip-Tease. (P|18|a.) Contin. Lunes a jueves de 13 a 21 hs. Viernes de 13 a 23 hs. Sábado 18 a 1.30.

★ I.A.M. Florida 659. - 781-3974. 19 y 22 hs. Vuelve la obra más audaz y violenta. un homosexual, un ateo, un judío, un cura, un estudiante un obrero, prisioneros en el PABELLON SIETE, de P. Vanderberghe, con A. Mazzini y gran elenco. Dir.: E. Cané. Estud., jub.,gr. 50% dto. Loc. en vta.

★ I.F.T. B. Sur Mer 549. 88-9420. Hoy 19.45 horas: MARAT-SADE, de Peter Weiss. Dir.: F. Wolf.

★ LICEO. Riv. y Paraná. 38-4291. 20.30 horas. F. Ayala y H. Olivera presenta a Teatro Estable de Buenos Aires en:
HOGAR
de D. Storey, con H. Caprena, R. Fraga, J. Petraglia. H. Suárez y N. Tesolin. Dir.: J. Petraglia.

★ MAIPO. Esmeralda 443. 392-4882 Hoy 18.30, 21 y 23 hs.:
EL MAIPO SUPERSTAR
Super Revista. - ETHEL ROJO DRINGUE FARIAS. GOGO ROJO. JORGE PORCEL. Act. esp. de OSVALDO PACHECO. J. C. CALABRO. y la actuación estelar de: VIRGINIA LUQUE.

★ NAC. CERVANTES. Libertad 815 45-4224. Hoy a las 19 hs. Comedia Nacional Argentina. LA DAMA BOBA, de Lope de Vega. Dir.: E. Serrador. Bol. 10 a 22 hs. Vta. 3 días antic. Pl. $ 6. Estud. 50%.

★ ODEON. Esmeralda 367. 45-3635. Hoy a las 18.30 y 21 hs.:
HORACIO GUARANY
Dos únicas semanas de actuación con su espectáculo "Recital a la vida". Hoy 23 hs., única pres. de:
TANGUISIMO
con J. D'Arienzo, R. Goyeneche, T. Lusiardo y 45 artistas del tango.

★ PAYRO. San Martín 766. 32-5922, 21 hs. 200 func. ¿Es la tortura una profesión? EL SEÑOR GALINDEZ, de E. Pavlovsky. Dir. J. Kogan. A las 19 hs. T. de Apertura en: EL CONTRATIEMPO, de D. Raznovich. Dir.: R. Monti.

★ PLANETA. Suipacha 927. 32-9547. Hoy a las 21 hs.: LOS 120 DIAS DE SODOMA, de Marqués de Sade.

★ REGINA. Sta. Fe 1235. 41-5709. 19.30 y 21.30 h.: CHINA ZORRILLA, VILLANUEVA COSSE: QUERIDO MENTIROSO. (Las relaciones de Bernard Shaw y Stella Campbell). Loc. en venta.

★ TEATRO SHA. Sarmiento 2255. Hoy 20 hs. Cía. de Buenos Aires presenta: JUAN PALMIERI. De Antonio Larreta. Direc.: W. Vidarte.

★ SHA. Sala III. Sarmiento 2255. Hoy 20 hs.: ZAPADA EN CONTINUADO. Café Concert con restricciones sólo para jóvenes. Grupo de música progresiva y teatro. Direc.: Alberto Fernández de Rosa.

VARIEDADES

★ LUNA PARK. Ctes. 99. 31-1990|5100 y 32-2135|2538:
¡LLEGO BERIOZKA!
El más esperado y sensacional conjunto de Bailes Populares Rusos. 90 bailarines en escena con la belleza de las rondas y el vigor de los bailes cosacos.
BERIOZKA
Después de 11 años de ausencia. Solo 3 semanas de actuación del famoso espectáculo que Ud. jamás podrá olvidar. Func.: Martes a viernes 21.15 hs. Sáb., dom. y fer. 18 y 21.30. Loc. desde $ 10. Vta. de 10 a 19 hs.

CINES

CENTRO

★ ABC. Cinesexoshow. Esmeralda 506. - 392-9506. Refr. Cont. de 8 a 4.30 hs. (P|18). A las 9.30, 12 14.30, 17, 19.30, 22, 1 y 3.30 hs. En escena Cómo se bañan las damas desnudas. Las superbeldades del Strip-Tease. A las 8. 10.30, 13, 15.30, 18, 20.30, 23.30 y 2 hs. en la pantalla: La calle de las muñecas.

★ ALFA. Lavalle 842 392-1114. A las 13.50, 16.15, 18.30, 20.50 y 23.10. C. Grodin y C. Shepherd
UN CAMBIO DE PLANES
(P|m|18).: 13.20 15.45, 18.10, 20.30 y 22.50. Not. Sáb.: Trasnoche.

★ ALFIL. Corrientes 1753. 49-5680. A las 14, 16.10, 18.30, 20.50 y 23.15:
LA SERPIENTE
con Y. Bryner, H. Fonda, D. Bogarde, P. Noiret, M. Bouquet, C. Trejan, E. Andersen y V. Lisi. En Techn. S|R. A las 15.50 18.5, 20.25 y 22.50 horas: Notic. Próx.: Los amantes de Venecia.

★ AMBASSADOR. Lavale 777. 392-9700. Hs. 13.20, 15.15, 17.15, 19.15, ;21.15, 23.15 hs.:
ME LLAMAN PROVIDENCE... ¿Y QUE?
c|T. Milian y G. Giorgelli. Dir.: G. Petroni, (S|R). 13.10, 14.35, 16.55, 18.55, 20.45 y 22.55 hs. Próx.: Un adiós peligroso.

★ AMERICA. Callao 1057. A las 14, 16.10, 18.30, 20.50 y 23.10 hs.: M. Smith en:
VIAJES CON MI TIA
(P|14|a.) Con A. McGowen, L. Gosset y R. Stephans. Proc. y Dirig. por G. Cukor. Rad. Metro Color. A las 15.50 18.10, 20.25, 22.45 hs.: Notic. Argent. Loc. vta. 3 d|antic.

★ ARIZONA. Lavalle 727. 392-6957. A las 13, 16.25, 19.50 y 23.15 hs.:
LOS CACHORROS
A las 14.40, 18.5 y 21.30 hs.: El amante. Cont. (P|18). Sáb.: Trasn. Hs. 14 15.50, 17.45, 19.40, 21.30 y 23.20: Amigos, c|S. Bury y A. Alvina, (Pr|14). Vier.: Rey por inconveniencia.

★ ARTE. Dig. Norte 1156. 35-7934. A las 14.50, 16.50, 18.50, 20.50 y 23.15 hs. La pantera rosa, con P. Sellers y D. Niven. (P|14|a.) Miérc.: Dime que me amas.

★ ATLANTIC. Belg. 1260. 38-2726. Los cachorros; Aunque la hormona se vista de seda. (P|18|a.) Cont.

★ ATLAS. Lavalle 869. 392-1936. - A las 13.5, 15.30, 18, 20.35 y 23.10, Eastmanc. con Andrea del Boca en:
ANDREA
(S|R.) Con A. Magaña y R. Aubel. Libro de Ulises Petit De Murat. Direc.: C. Rinaldi. A las 12.55, 15, 17.30, 20.5 y 22.40 hs.: Notic. Arg.

★ AUDIT. KRAFT. Florida 683. - 692-2775. 13.20, 15.15, 17.15, 19.20, 21.40 y 23.30 hs. P. Soriano: Las venganzas de Beto Sánchez, con F. Luppi, I. Roy, Ch. Zorrilla, H. Alterio. (P|18). 13, 14.55, 16.55, 19, 21.10 y 23.10 hs.: Notic. y corto.

★ AVENIDA. Av. Mayo 675. 33-6626 Cont. 13, 16.20, 19.40, 23 hs.: "Jo", mi cadáver favorito, L. de Funes; 14.30, 17.50 y 21.10 hs.: El rey de los osos, de W. Disney, color. S|R.

★ BIARRITZ. Suip. 482. 392-0356. De Costa Gravas. 15.10, 17.40, 20.10 y 22.45 hs.: Notic. y Varied. 13. 15.25 17.55, 20.25 y 23 hs.: Yves Montand y R. Salvatori en:
ESTADO DE SITIO
(P|14|a) Tecnic. Sábado Trasnoche.

★ BROADWAY. Ctes. 1155. 35-2345 2º mes. Hs. 13.10, 15.35, 18.5, 20.35, 23.5 horas:
DECAMERON
(P|18|a.) Con F. Citti N. Dávoli G. Frankel y G. Exel. Direc.: P. P. Passolini. Tech. 14, 15.15, 17.45, 20.15 y 22.45 hs.: Notic. Argentino. Loc. vta. 3 días antic. Sáb. Trasn

★ CALLAO. Callao 27. 40-1898. - Hoy 15.30, 18.10, 20.40, 23.10 hs.:
ESTADO DE SITIO
con Y. Montand. Dirig. por Costa Gavras. (P|14|a.) Tecnic. A las 15, 17.40, 20.15 y 22.45 hs.: Noticiero.

★ CAPITOL Sta. Fe 1848. 44-2379. A las 14, 16.10, 18.30, 20.50, 23.10, T. Millian y G. Giorgelli en:
ME LLAMAN PROVIDENCE... ¿Y QUE?
(S R.) Color. A las 15.35, 17.50, 20.10 y 22.30 hs.: Notic. Sáb. Trasn. 0.50.

★ CERVANTES. Belg. 1820. 38-2698 Cont. 16, 19.30 y 23.10, P. Sellers y E. Sommer en:
UN DISPARO EN LA SOMBRA
14.30, 17.45 y 21.20 hs. R. Harrison en: Abre tu fosa amigo... llega Sabata. (S|R.)

★ CINEMA UNO. Suipacha 460. - Exclusivamente en esta sala. Hs. 14.40, 17.20, 20.10 y 23. El filme de Bertolucci:
ULTIMO TANGO EN PARIS
(Pr|18). c|M. Brando, M. Schneider. Hs. 14.25, 17.5, 19.50 y 22.40: Not. Arg. Todas las func. son numeradas Loc. en vta. 2 días ant. Sáb. Trasn. 1.30 hs.

★ COSMOS 70. Ctes. 2046. 49-0862. A las 13 16.25, 18, 20.30 y 23 hs.:
GOYA
70 mm. Color. (P|14). 15.20, 17.55, 20.25 y 22.55 hs.: Notic. Arg. Próx. Estr.: El valle de las abejas.

★ ELECTRIC. Lav. 836. 392-1846. Cont. 13 hs. Hoy le toca a mi mujer L. Sandrini; Había una vez un circo, con Gaby, Fofó y Miliki. (S|R.)

★ EMBASSY. Suip. 751. 392-3350. Hoy 19 horas. A pedido del público nuevamente: Informes y testimonios. (La tortura política). Aclamada en Pesaro. (P|18|añ.)

★ EMPIRE. H. Yrigoyen 1934. — 47-8770. Ult. días. Hs. 13.40, 15.30, 17.20, 19.10, 21 y 23: Suc. Arg. y Recuerdos del futuro SR. Men. $ 5.

★ GAUMONT. Rivad. 1635. 40-3050. A las 13.30, 15.50, 18.15, 20.45 y 23.10 hs. Techn. B. Lancaster y A. Delon en:
SCORPIO
(P|14|a.) A las 13.15, 15.30, 17.55 20.25 y 22.50 hs.: Notic. Arg. Sábado trasnoche 1.20 h. Loc. 3 d. ant.

★ GLORIA. Av. Mayo 1225. 38-6966. Extr. Prog. Hoy le toca a mi mujer, L. Sandrini; Vuelvo a vivir, vuelvo a cantar, Sabú. Prog. colores. (S|Restr.)

★ GRAND SPLENDID. Santa Fe 1860. 44-0808/7204. Gran estreno. 13.40, 16, 18.25, 20.50 y 23.15 hs.:
UN CAMBIO DE PLANES
(P|m.18). Techn. con C. Grodin, C. Shempherd, J. Berlin y E. Albert. A las 15.35, 18, 20.25 y 22.50: Suc. Arg. Loc. num. Bolet. dde. las 10. Sábado: Trasnoche.

★ GRAN REX. Ctes. 857. 392-8000. 4ª sem. 13.30 15.50, 18.15, 20.40 y 23.10 horas:
SCORPIO
con Burt Lancaster y Alain Delon. (P|14|a.) Direc.: M. Winner. Tech. 13.10, 15.30, 17.55, 20.20 y 22.50 hs. Not. Arg. Loc. venta 3 días ant. Sáb. Trasn. Próx. estr.: Los Divorciados.

★ G. VICTORIA. Av. Mayo 882. 34-1493. Juegos de verano; Hotel Los Lirios; Loving Feeling. Cont. 8 a 3 h. (P|18|a.)

★ IDEAL. Suipacha 378. - 35-3300. Ult. días. A las 14.35, 16.45 18.55, 21.5, 22.15 hs. De E. Friedman:
LA ISLA DEL TESORO
c|B. Andreiev, L. Noreika, A. Lanelite y J. Avens, en Cinemasc. y Techn. (S R). Hs. 14, 16.10, 18.20, 20.30 y 22.40 hs.: Suc. Arg. y Var. Miércoles: El valle de las abejas.

★ IGUAZU. Lavalle 940. 392-4131. Hoy 14, 16.55, 19.55 y 23 hs.:
EL DIA DEL CHACAL
(Pr|14), de F. Forsyth. c|E. Fox (como El Chacal). Techn. 13.40, 16.35, 19.35 y 22.40: Notic. Sáb. en Trasn. 1.35 hs. Loc. venta 3 días anticipación.

★ LIBERTADOR. Corrientes 1334. 40-7443. Hs. 13.25, 15.50, 18.15, 20.40 y 23.10
LAS DOS INGLESAS
de F. Truffaut (Pr|18). en Eastm. Hs. 15.35, 18, 20.25 y 22.55: Notic. Sáb. Trasn. 1.20 hs.

★ LORANGE (Roadshow de arte), Ctes. 1372. 45-7386. Estreno. 14, 16, num. 18.20, 20.40 y 23 hs. De Paul Newman:
EL COMPLEJO DE UNA MADRE
(P|14). con J. Woodward. Próxim. Estreno: Lejos de Vietnam.

★ LORCA. (Cineforum de Arte). Corrientes 1428. 40-5017. A las 13.50, 16.10, 18.30, 20.45, 23 hs.:
MATRIMONIO A LA ITALIANA
con S. Loren y M. Mastroianni, de V. de Sica. (P|18|a.) Notic. 13.40, 15.50, 18.10, 20.30 y 22.45 hs.: Próx. Estr.: El niño es nuestro.

★ LORENA. Corrientes 1551. 46-7501. 13.10, 14.50 16.45, num. 18.50, 21 y 23.10 hs. De I. Bergman:
GRITOS Y SUSURROS
(Pr|18). Con H. Andersson. L. Ullman e I Thulin. Sábado Trasnoche Próx. estr.: La Chinoisi.

★ LORRAINE. (Primera Sala de Arte). Corrientes 1524. 49-1900. — 13.30, 15, 17, num. 19, 21.10 y 23.15. De Buñuel:
EL DISCRETO ENCANTO DE LA BURGUESIA
(P|18|a.) Con D. Seyrig. M. Piccoli. Lunes: Amigos, de L. Gilbert.

★ LOS ANGELES. Corrientes 1770. 40-3742 y 45-2405. Unica sala en el mundo consagrada a
WALT DISNEY
13.30, 15.40, 17.40, 19.40, 21.30 y 23: Noticiero y en Tecnicolor:
LA NOCHE DE LAS NARICES FRIAS
En castellano. Próv. Estr.: La ciudadela de los Robinson.

★ LOSUAR. Corrientes 1743 40-6100 2º sem. 13.30, 15, 17, num. 19, 21.10, s|n, 23.15 hs. De J. Cedrón:
OPERACION MASACRE
(P|m 14). con W. Vidarte, N. Aleandro, V. Laplacé y A. M. Picchio.

★ LUXOR. Lavalle 669. 392-3893 Calef. 15ª sem. 13.10, 15.35, 18.5, 20.35 y 23.5 horas:
HERMANO SOL HERMANA LUNA
De F. Zeffirelli, con G. Faulkner, J. Bowker, A. Guinness. Panorámica y color. (S R. 13, 15.15, 17.45, 20.15, 22.45 hs.: Notic. Próx. estr.: Los amantes de Venecia.

★ MAJESTIC. Puey. 230. 87-9636. Calef. Cont. 14 a 0.40 h. Doble prog. en Technic. (S|R.) Pl. $ 9. Menores $ 4.50. A las 15.45, 19.20, 23: La serpiente, con Y. Brynner, H. Fonda y V. Lisi; 14, 17.40 y 21.10 hs.: Quinteto de la muerte, con P. Sellers y A. Guinness. Sáb. Trasn. 0.50 h.: Monterrey Pop.

★ METRO. Cerrito 570. 35-4219. - Hs. 14.55, 16.55, 19, 21.5 y 23.10:
NUNCA ME VAN A CREER
(Pr|18). color. c|Topol. Hs. 14.30, 16.30, 18.35, 20.40 y 22.45: Notic. Lunes 8 a las 20.45 y 22.45 hs. A. Piazzolla, O. Pugliese y S. Rinaldi. Loc. en venta.

★ METROPOLITAN. Co'tes. 1343. 40-1064. Hoy: 14, 16.55, 19.55 y 23:
EL DIA DEL CHACAL
de F. Forsyth. c|E. Fox (como El Chacal) (P|14) Tech.. Hs. 13.45, 16.30, 19.30 y 22.35: Notic. Sáb. en trasnoche. Muy pronto: Los demonios.

★ MITRE CENTER. B. Mitre 1332. 38-5430. Cont. 13 a 24.30 hs.: Notic. La novicia rebelde. Tecn. J. Andrew y C. Plumes. S|R. Pl. $ 5.

★ MONUMENTAL. Lavalle 780 392-4815. A las 13.10, 15, 17, 19.5, 21.10 y 23.10:
LA SERPIENTE
(S|R), con Y. Brinner H. Fonda, D. Bogarde y V. Lissi. Dir. H. Verneuil; A las 13, 14.50, 15.45, 18.50, 20.55 y 22.55. Not. Sáb.: Trasnoche, a la 1.15 hs.

★ NORMANDIE. Lav. 861. 392-1000. A las 12.30 14.30, 16.30, 18.40, 20.55 y 22.15, P. Sellers y E. Sommers:
UN DISPARO EN LA SOMBRA
(I|14|a.) (Panav. y Techn. A las 14.15, 16.15, 18.25, 20.40 y 22.55 hs.: Notic. Arg.

★ OCEAN. Lavalle 739. 392-1515. A las 13.25, 15.20, 17.15, 19.15, 21.15 23.15 hs. K. Douglas, J. Cash, en Panav. y Techn.:
EL DUELO
(S|R.) con J. Alexander, K. Black y R. Vallone. Direc.: L. Johnson; 13, 14.50 16.45, 18.45, 20.45 y 22.45: Notic. Muy pronto: Bella, rica, leve defecto físico, busca alma gemela.

★ OPERA. Corrientes 860. 35-1335. A las 13.20, 15.35, 18.5, 20.40,, 23.15:
ESPANTAPAJAROS
Al Uacino, G. Hackman, D. Tristán y A. Wedgeworph. Dir.: J. Schatzberg. Technic. (P|18|a.) A las 15.15, 17.35, 20.10 y 22.45 hs.: Suc. Arg. Loc. vta. 2 días antic. Bol. 10 a 23.

★ PARAMOUNT. Lav. 845. 392-9999 13.15, 15.5, 17, 19, 21.5 y 23.20 hs.: en Eastmanc. ADIVINA LO QUE HOY APRENDIMOS EN EL COLEGIO. (P|18|a.) A las 14.50, 16.40 18.35, 20.35, 22.40 hs.: Notic. Loc. Num. Sáb. Trasn. 1.30 h.

★ PARIS. Lavalle 769 392-2016. - Cont. 15.30, 19.15 y 23 hs.:
LA BETIA
Nino Manfredi, R. Schafino; 13.30, 17.15 y 21 hs.: La policía agradecida; Notic. (P|18|a.) Sábado Trasn.: La Betia.

★ PLAZA. Ctes. 939. 392-7577. Cal. Hoy a las 13.10, 15.20, 17.50, 20.20, 22.50: Not. y Var. Hs. 13.20, 15.40, 18.10, 20.40 y 23.10. T. Hill y B Spencer en:
ME SIGUEN LLAMANDO TRINITY
(S|R). Sáb. Trasn.

★ PREMIER. Cor'tes 1565. 46-2113. A las 13, 15.25, 18, 20.30 y 23 hs.:
ESTADO DE SITIO
(P|14.) Color. Y. Montand. Direc.: Costas Gavras; 15.5, 17.35, 20.10 y 22.40 hs. Not.

★ REAL. Esmeralda 425. 392-3600. Cont. 12 hs. Pl. $ 3.50. Nuevo gran festival del dibujo y la comicidad, con los personajes más divertidos del arte de hacer reír: Tom y Jerry, Gonzalito, Gato Malandrín, Pato Loco, Dibujos de Disney, La Tortuga y la Liebre, El Pingüino Travieso, Cómica de Laurel y Hardy, Noticiario Argentino.

★ RENACIMIENTO. Lavalle 925. 35-1850. Estreno:
OPERACION MASACRE
con N. Aleandro, J. M. Gutiérrez, V. Laplacé, hs. pel. 13.40, 16.5, 18.30, 20.55 y 23.10. Hs. Not. 13.20, 15.45, 18.10, 20.35 y 22.50 (P|14). Sábado: Trasnoche, 1.15 hs.

★ R. MARIE. Cor'tes 780. 45-6448. Cont. La muchacha del baño público. D. Dors, J. Asher, en color; Amante sin rostro, J. Christie. P|18. Trasn.: La muchacha del baño público.

★ ROTARY. Corr'tes. 565. 49-7061. Cont. 13 a 0.30 h. A las 13, 16.50 y 20.30 hs.: Doctor Popaul, J. P. Belmondo y M. Farrow; 14.55, 18.35 y 22.30 hs.: Niní Tirabuscio, M. Vitti y P. Clementi, Tech. (P|18|a.)

★ ROYAL. Corrientes 831. 392-8509. A las 12.5, 15.50, 19.35, 23.20 hs.:
ADIOS HERMANO CRUEL
13.50 17.35, 21.20: La clase obrera va al paraíso. (P|18|a.) Notic. 15.35, 19.20, 23.5. Sáb. Trasn.: Adiós hermano cruel.

★ SARMIENTO. Lav. 852. 392-3338. A las 13, 15, 17, 19 23.15 horas, J. Porcel y A. Olmedo:
LOS DOCTORES LAS PREFIEREN DESNUDAS
J. Portales y M. Gallegos colores. (P|18|a.) A las 14.40, 16.40, 18.40, 20.45, 22.50 hs.: Notic.

★ SEL. LAVALLE. Lav. 921. 35-0235 Cont. 12.20 hs. Pl. $ 5. A las 14.30, 18.35 y 22.50, en Tecnic.: Adiós Tío Tom, de G. Jacopetti; 12.30, 16.35 y 20.50 hs.: Mimí metalúrgico (Herido en el honor). G. Giannini. (P|18|añ.)

★ STUDIO. Santa Fe 2511. 82-5845. Extr. excl. Hs. 13.45, 15.30, 17.20, 19.15, 21.10 y 23. Sáb. Trasn. 1 h. de Robert Altman:
IMAGENES
c|S. York. (Pr|18).

★ SUIPACHA. Suip. 442. 392-1195. Cont. 13 hs. A las 13, 16.25, 20 y 23.30 hs.:
MI QUERIDA LUISA
A las 14.40, 18.10 y 21.45 hs.: La mujer del cura, S. Loren y M. Mastroianni. Pl. $ 3.50. (P 18 a.)

★ TEATRO SAN MARTIN. (Sala Lugones), Corrientes 1530. 46-8611. Num. 16.35, 18.45, 20.55, 23 Notic. y TIERRA DE ANGELES, de G. Révész, con Z. Maklary y F. Gyory (P|18|a.) Mañana: Eloy.

★ TROCADERO. Lav. 820. 392-1455 Hs. 14.40, 16.35, 18.40, 20.45 y 23: Notic. Hs. 13, 15, 17, 19, 21 y 23.15:
LA CASA DEL AMOR
colores, con Z. Faiad, E. Liporace y J. Porcel. Sáb. Trasn. (P|18 a.)

ALMAGRO

★ PALACIO DEL CINE. Rivadavia 3636. 86-1818. Cont. Hs. 15.35, 19.10 y 23: Scorpio, c|A. Delon y B. Lancaster, Hs. 14, 17.35, 21.15: La persecusión del zorro, c|P. Sellers, en colores. (Pr|14).

★ BOCA. Rivadavia 3733. 87-1517. Cont. Hs. 15.30 19.10 y 22.50: Not. L. Ventura en:
LA AVENTURA ES LA AVENTURA
Techn. Hs. 13.50, 17.30 y 21.10: T. Hill y B. Spencer en: Vamos a matar a Django, (S|R). Prec. pop.

BELGRANO

★ BELGRANO. Cabildo 2356. 73-5691 Un disparo en la sombra, P. Sellers, E. Sommer; Varied. Tecnic.

★ CABILDO. Cabildo 2347. 73-3852. Cont. S. Loren en: Matrimonio a la italiana, y Qué le habrán hecho a Solange?. (Pr|18). Sáb. Trasn.

★ CUMBRE. G. d|Río 4127. 70-5572. Cont. 14.30 hs. Historia de un policía; Los visitantes de la noche. Pl. $ 2.50. Lunes $ 1.50.

★ Gral. BELGRANO. Cabildo 2165. 781-7200. Scorpio, c|B. Lancaster y A. Delon. La pantera rosa con P. Sellers y D. Niven. (Pr|14). Notic. Argentino.

★ Gral. PAZ. Cabildo 2702. 781-1412. Cont. Andrea, c|A. del Boca y A. Magaña, (S|R). Pimienta y Pimentón, c|L. Sandrini, color. Not.

★ GRAN SAVOY. Cabildo 2829. - 781-6500. Cont. 14.10, 17.55, 20.55: Lo llamaremos Andrés; 16. 19 y 23 hs.: La venganza del muerto. (P|18|a.)

★ LIDO. Cabildo 3241. 701-2996. - Cont. 14.30 hs. Corte marcial para dos desertores al quinto día de la paz; Adiós al amigo. Pl. $ 2.50. Lunes $ 1.50.

★ MIGNON. (Roadshow de Arte). Juramento 2433. 73-3899. (Sábado trasnoche 1 h.) De Paul Newman: EL COMPLEJO DE UNA MADRE (P|14|a.) Con Joanne Woodward.

★ RITZ (Films D'Art). Cabildo 685 771-0686. Las dos inglesas, con Jean-Pierre Leaud; de Mauro Bolognini: Bellísimo noviembre, Gina Lollobrigida. P|18. Sáb. noche. Ptea. num. pull. cont. Todos sábados en trasnoche 1.10: Woodstock.

BOEDO

★ CUYO. Boedo Nº 858. - 97-6975. Cont. Hs. 15.35, 19.20 y 23:
ANDREA
Techn. c|A. del Boca y A. Magaña. Hs. 14, 17.30 y 21.15: Pimienta y Pimentón, con L. Sandrini (S|R). Sáb. en Trasn.: Estado de Sitio.

★ EL NILO. Boedo Nº 1063. 97-2981 La venganza del muerto; Reto a muerte. Cont. (P|18|a.)
Vier. 12 Sáb. 13 y Dom. 14.: Cía. A. Migré en: Ni tan pobre ni tan diablo, con A. André. Loc. num.

★ G. SAN JUAN. San Juan 3246. 97-4293. - Cama con piano. Las leyes del juego. y Candy, color. (Pr|18). Pl. $ 5.—

★ LOS ANDES. Boedo 777. 97-4233. Cont. A. Olmedo y J. Porcel en: Los doctores las prefieren desnudas, y C. G. Satur en: La sartén por el mango. Var. (P|18|a.)

★ MODERNO. Boedo 937. 97-8601 Conexiones en Salzburgo, en Techn. c|B. Newman. El Otro (Los mellizos del terror), y El Paria (Pr|14).

★ NAT. PALACE. San Juan 2461. 941-1723. - Vivir y dejar morir. Adiós Sabata. Los diamantes del diablo. S|R. Niños $ 3.

★ NUEVO SELECT. San Juan 2540. 941-5908. Cont. dde. las 13.45 hs. Quo Vadis, c|R. Taylor. La máquina del tiempo, (S|R). Niñ. Pl. $ 3.—

COLEGIALES

★ ARGOS. F. Lacroze 3455. 51-0673. A las 15.45 19.30 y 23.15 hs.:
LA VENGANZA DEL MUERTO
con C. Eastwood y V. Bloom. 14, 17.30, 21.15 hs.: Lo llamaremos Andrés, con N. Manfredi y M. Melato; 15.35, 19.15 y 23 hs.: Notic. (P|18.)

★ ATALAYA. Córdoba 4633. 773-0700. Cont. dde. las 14 hs.: La ira divina. Los girasoles de Rusia y La maldición siniestra. (Pr|14). Pl. $ 3.50.

★ A. THOMAS. A. Thomas 841. - 54-4999. - A. Olmedo y J. Porcel en: Los doctores las prefieren desnudas y Olga, la princesa rusa, c|L. Leblanc. (Pr|18).

★ REGIO. Córdoba 6050. 772-3350. Cont. dde. las 14 hs. La Novicia Rebelde. El coloso de la selva, y El tigre se perfuma con dinamita, (S|R).

★ RIALTO. Córdoba 4287. 86-8764. Cont. Barba Azul, c|R. Burton y R. Welch, Techn. KILL (Matar)., Variedades.

FLORES

★ COLISEO. Bonorino 36. 63-6181. A Pedido. Cont.: Gritos y susurros. c|H. Andersson. La mariposa de las alas ensangretadas c|H. Berger, en Techn. (Pr|18).

★ CONTINENTAL. Carabobo 945. - 63-2218. - Socorro, me persigue una virgen. Doctor Gaudenzi. Por gracia recibida. (Pr|18).

★ FENIX. Rivadavia 7802. 612-8858. Cont. Hs. 14.35, 18.30 y 22.40, R. Burton en:
BARBA AZUL
c|N. Delon, en Techn. Hs. 16.30 20.35; KILL (Matar). c|S. Boyd. Hs 14.20 18.15 y 22.25: Not. (Pr 18).

★ FLORES. Rivadavia 6661. 63-3701, Hs. 15.35, 19.20 y 23.5: Andrea c|A. del Boca y A. Magaña, Hs. 14, 1730 y 21.20: Pimienta y Pimentón, c|L. Sandrini y J. Marrone, color. Hs. 19.10 y 22.55: Not. Arg. (S|R).

★ GRAND PRIX. Gaona 3263. 59-2551. - Hs. 16, 19.20 y 22.50: Los doctores las prefieren desnudas c|J. Porcel y A. Olmedo. Hs. 14.30 17.40 y 21.10: La sartén por el mango, con C. G. Satur. (P|18|a.)

★ GRAN RIVADAVIA. Rivad. 8636. 69-1356. Cont. 14 hs. La novicia rebelde; Dibujos. Pl. $ 3. S R.

★ PUEYRREDON. Rivadavia 6871. 612-0389. Cont. 14.20, 18.15 22.30: Noticiero y
LA VENGANZA DEL MUERTO
con C. Eastwood, V. Blom, M. Hill; 16.25 y 20.40: Y lo llamaremos Andrés, con N. Manfredi, M. Melato. E'Color. (P|18|a.)

★ R. INDARTE. R. Indarte 44. - 612-5500, Hs. 14.45. 18.45 y 22.55 Scorpio, c|B. Lancaster y A. Delon. Hs. 16.45 y 20.50: La fiesta inolvidable, c|P. Sellers, color. Hs. 18.30 y 22.40: Notic. (P|14|a.)

★ SAN JOSE. Rivadavia 7350. 611-5989. Cont. dde. las 13.30 hs.: La casa del amor, c|Z. Faiad. Todos los pecados del mundo, c|S. Giménez. color. (Pr|18).

★ S. MARTIN. Riv. 7060. 612-5416. Cont. 13.30 hs. La maffia nunca perdona; Los diablos con alas. Pl. $ 2.50. Lunes $ 1.50.

LINIERS

★ GRAN LINIERS. Av. G. Paz 47. 653-2266. ANDREA; Variedades.

★ MARTIN FIERRO. Av. G. Paz 47. 653-2266. SCORPIO; Variedades.

★ ODEON. Montiel 160. 641-7673. Cont. J. Porcel en: Los doctores las prefieren desnudas. Olga, la hija de aquella princesa rusa, c|L. Lebianc, color (Pr|18).

MATADEROS

★ ALBERDI. J. B. Alberdi 6169. 68-0496. La venganza del muerto; Amor sin promesas. Cont. (P|18|a.)

★ BUENOS AIRES. Av. del Trabajo 5427. 68-2525. Continuado 14.30 hs. Melody; Las aventuras de Tom Sawyer. Pl. $ 2.50. Lunes $ 1.50. S|R.

★ EL PLATA. J. B. Alberdi 5751. 68-1118. Cont. A. del Boca y A. Magaña en: Andrea. L. Sandrini y J. Marrone en: Pimienta y Pimentón (S|R).

★ G. LUGANO. Murguiondo 4062. 60-3457. Cont. de. las 14.30 hs.: Los doctores las prefieren desnudas, y Olga, la hija de aquella princesa rusa. La gran ruta.

ONCE

★ LORIA. Rivadavia 3056. 87-1436. J Porcel en: Los doctores las prefieren desnudas, c|A. Olmedo, y El sartén por el mando, c|G. Satur, (Pr|18). color. Cont. Sáb. Trasn.

PALERMO

★ ROSEDAL. Serrano 2454. 774-3101 Ahora me llaman el magnífico Trinity. La fiesta inovidable (S|R).

PARQUE PATRICIOS

★ PABLO PODESTA. Rioja 2153. 91-1355. - La casa del amor. Auto Cine Mon Amour. La bastarda y Disputas en la cama, (Pr|18).

★ G. RIVAS. La Rioja 2058. 91-1841. - Cont. S. McQuenn en: La Fuga. A. Delon en: Historia de un policía, color. (Pr 18).

★ SAENZ. Av. Sáenz 459. 91-8453. Cont. I. Sarli en: Furia Infernal, Fiebre. Desnuda en la arena (P|18).

SUR

★ CONSTITUCION. B. de Yrigoyen 1414. 23-0248. Cont. Andrea c|A. del Boca y A. Magaña. Hs. 16.40 y 20.35: Pimienta y Pimentón c|L. Sandrini y J. Marrone. (S|R).

★ DANTE. A. Brown 1243. 21-6484. Cont. 14.30 hs. Joe Kid; Espía por mandato. Pl. $ 2.50. Lunes $ 1.50. (S|R.) Hoy trasn.: Los debutantes en el amor.

★ OLAVARRIA Olavarría 635. 21-0454. Cont. Y ahora me llaman el magnífico, c|T. Hill, y La fiesta inolvidable. Niñ. $ 4. Lun. a miérc. 50% reb.

VILLA DEL PARQUE

★ PARQUE. Cuenca 3256. 50-4448. Cont. 14 hs. Un siciliano en Dinamarca, L. Buzzanca; Con el corazón en la garganta. $ 2.50. Lunes $ 1.50.

VILLA DEVOTO

★ ACONCAGUA. Av. Mosconi 3360. 50-5008. Cont. 14 hs. Había una vez un circo, Gaby, Fofó y Miliki; La sonrisa de mamá. Pl. $ 2.50. S|R. Lunes $ 1.50.

★ DEVOTO. N. York 3334. 50-1443. La casa del amor; Autocine mon amour; Todos los pecados del mundo; Juegos de verano. Hoy trasn.: La casa del amor.

VILLA URQUIZA

★ EDEN PALACE. Bauness 2506. 51-2135. El zorro, caballero de la justicia; Los cuentos de Andersen; El festival de Chaplin. Niños $ 4. Cont. Sáb. Trasn.: Mujeres apasionadas.

★ 25 DE MAYO. Triunvirato 4438. 51-1850. Cont. A. Del Boca y Angel Magana en: Andrea; L. Sandrini y J. Marrone en: Pimienta y Pimentón. (S|R.)

GRAN BUENOS AIRES

★ BALLESTER - Majestic . Adivina lo que hoy aprendimos en el colegio; La clave está... donde termina la espalda.
—Sarmiento. - Andrea; Pimienta y Pimentón.

★ RAMOS MEJIA. G. Belgrano. - Andrea; Pimienta y Pimentón.
—San Martín. - Gritos y susurros; Las mariposas de las alas ensangrentadas. Sáb. Trasn.

★ MORON - Morón. - Cont. (S|R.) Andrea; Pimienta y Pimentón, col.

★ SAN ANTONIO DE PADUA. - Gran Sarmiento. - Andrea, con A. Del Boca; Pimienta y Pimentón.

CRONICA. EDICION DE LA TARDE (Registro de la Propiedad Intelectual Nº 1.076.735). Dirección, redacción y talleres: Azopardo y Garay. T.E. 30-0181 al 84 y 30-7811 al 13. Administración: Riobamba 280. T.E. 45-0191 al 99. Publicidad: Viamonte 1328, Piso 1º. T.E. 46-4328/7800, 45-0083/0295 y 40-9185. Director de las ediciones vespertinas: Ricardo Gangeme.

CAE AVION Y MUERE EL VICEGOBERNADOR DE CATAMARCA Y OTROS 4 FUNCIONARIOS

SANTIAGO DEL ESTERO, 7 (De nuestro corresponsal). — Un trágico accidente de aviación se produjo en las proximidades de Villa la Punta, distante 125 kilómetros de esta ciudad. Un avión, en el que viajaban el vicegobernador de Catamarca y cuatro personas más, todas ellas altos funcionarios del gobierno provincial, se precipitó a tierra.

Cuando se recibieron las primeras noticias sobre el episodio, se señaló que la creencia era de que no había sobrevivientes, impresión que comunicaciones posteriores fueron confirmando.

De acuerdo con la información recibida, la niebla, es decir, la escasa visibilidad, ha sido factor determinante del accidente. El piloto se habría visto obligado a volar a baja altura, lo que llevó a la máquina a chocar con elevaciones serranas de la zona.

Autoridades policiales destacaron en la zona del accidente a comisiones que deberán ocuparse del traslado de las víctimas.

• EL DR. SABAGH

El vicegobernador de Catamarca, doctor Raúl Sabagh, nació en la localidad de Quirós, departamento La Paz, Catamarca, en 1926, y fue elegido para esa alta función pública en representación del Partido Justicialista. Cursó sus estudios secundarios y universitarios en la ciudad de Córdoba, donde obtuvo el título de médico.

Más tarde, radicado en su provincia, se desempeñó como médico en el departamento La Paz y después instaló consultorio en Frías, Santiago del Estero, en el límite con Catamarca.

Fue un activo militante entre los universitarios peronistas. En 1962 había sido elegido gobernador de Catamarca, pero no ejerció el cargo al ser anuladas las elecciones. Tampoco pudo asumir como senador, en 1966, porque se produjo la llamada "Revolución Argentina". Estaba casado en segundas nupcias y era padre de dos niños.

SANTIAGO, DE FIESTA

Asumió el Gobernador Carlos Juárez

SANTIAGO DEL ESTERO, 7 (De nuestro corresponsal). — Un marco popular inusualmente numeroso y entusiasta rodeó el gran palco levantado frente a la propia Casa de Gobierno, sobre cuyo tarimado asumió el gobernador electo en los comicios del 23 de setiembre, doctor Carlos A. Juárez.

Lo puso en posesión del cargo el ministro del Interior, embajador Benito Llambí, quien arribó acompañado por el subsecretario doctor Guillermo Klix López. La multitud, que llevaba numerosas banderas y distintivos con los colores argentinos y emblemas peronistas, siguió con sostenido interés el desarrollo de la ceremonia, que por primera vez en Santiago del Estero se realiza fuera del ámbito tradicional en la Casa de Gobierno.

• HABLA LLAMBI

El titular del Interior pronunció, frente a este auditorio, un discurso y recordó que el gobierno había prometido elecciones libres, para que el propio pueblo santiagueño decidiera quién habría de ser el gobernador.

"El gobierno nacional y el ministro que os habla se hacen presentes ante el pueblo de Santiago del Estero, para decir tan solo tres palabras: cumplimos lo prometido", expresó Llambí.

Y prosiguió: "Santiago pudo votar y pudo elegir. Santiago se ha pronunciado y quiera Dios inspirar al señor gobernador doctor Carlos Juárez para que esta provincia, tan llena de historia y de necesidades y también de posibilidades, encuentre los caminos que la conduzcan a la prosperidad y al bienestar de todos sus habitantes".

Más adelante dijo: "El gobierno nacional, el presidente electo, teniente general Juan Perón y todos los argentinos, aspiramos a que los santiagueños, sin distinción ni matices políticos se hermanen en el propósito común de un Santiago ingresando a paso de carga en todos los terrenos de la reconstrucción y el desarrollo de la provincia. Este es el signo de la hora nacional y sé que los santiagueños no estarán ajenos al imperativo categórico que ella nos impone a todos los argentinos. Resulta indispensable señalar en estas vísperas del gran cambio, en este amanecer de la Nueva Argentina afirmativa, optimista, unida, reconstructiva y revolucionaria, que se inaugura con la presidencia del teniente general Perón el próximo 12 de este mes, que todo pesimismo, así como todo enfrentamiento entre argentinos, debe ser arrojado como un lastre, como pesada herencia de un pasado de subordinaciones al interés antinacional y de melancólicos renunciamientos a los sagrados deberes para con la grandeza de la patria".

• EL FUTURO, PRESENTE

Llambí significó luego: Un tumultuoso y ardiente tiempo nos aguarda. La Argentina, la grande, la eterna, la de las metas que aparecen como inconquistables, ha vuelto a encontrarse con su destino y con su líder. Y sale por los caminos de América, a hacer historia como antaño y a alcanzar, junto con su calidad de Argentina potencia, la liberación e integración con sus hermanas de toda Latinoamérica. Las horas más intensas nos aguardan en un futuro que es casi ya presente. Aprestémonos a ser dignos de tal destino y de tal honor y que dentro de cien años los argentinos y latinoamericanos puedan mirar hacia los momentos que hemos de vivir y expresar, como alguien lo dijera para su país: "Sí, ésa fue su hora más gloriosa".

• 8.500 VIVIENDAS

El gobernador Juárez, al anticipar algunas medidas de inmediata aplicación, hizo mención a un plan para la construcción de 8.500 viviendas. Otra de sus inquietudes —dijo— era la promoción de un proyecto de reforma agraria, que potencialice al hombre de campo con todos los derechos que tiene, adueñándolo de la tierra para que la trabaje en función de su propia liberación, así como para que se vertebre en el proceso integral de la reconstrucción económica de la provincia.

PERON: A LOS 78 AÑOS GOBERNARA UN PAIS UNIFICADO COMO NUNCA

El teniente general Juan Domingo Perón asumirá el próximo viernes el cargo de presidente de la República Argentina. La inminencia del acontecimiento no hará sino intensificar las actividades que, en el plano político y nacional, habrá de cumplir el presidente electo que parece haber conseguido plenamente su objetivo de acordar con todos los sectores de la vida nacional una plena colaboración y entendimiento, premisa para una acción coherente para materializar la reconstrucción nacional.

El estadista argentino, como se sabe, armonizó primero el área social y económica, mediante la concertación de los "pactos" con empresarios y la CGE, completando la acción mediante el acuerdo con las fuerzas vivas del agro. Complementó esas gestiones con la reapertura de diálogo político, al consolidar, mediante un "mano a mano" con Ricardo Balbín, las bases para asegurarse una oposición constructiva.

Finalmente —y por primera vez en casi dos décadas— restableció el contacto directo y cordial con las Fuerzas Armadas, como sugestivamente lo indica su encuentro de ayer, en la quinta presidencial de Olivos, con el teniente general Carcagno y los comandantes en jefe de la Fuerza Aérea, brigadier general Héctor Fautario y de la Armada, almirante Carlos Alvarez.

Puede afirmar Juan Domingo Perón, que al cumplir mañana 78 años de edad, ha conseguido conciliar todas las fuerzas activas del país y disponerlas para encarar un objetivo común, que ha sido la razón suprema de su reaparición en la historia nacional: la reorganización del país y su expansión a niveles jamás alcanzados, mediante la puesta en marcha de planes de una magnitud que los argentinos no habíamos conocido hasta ahora.

De acuerdo con indicaciones que han trascendido sus esferas más allegadas, Perón no desea mañana exteriorizaciones de resonancia ni festejo alguno, con motivo de su cumpleaños. Antes bien, dedicará la jornada a completar detalles de la estructura que apoyará su acción de gobernante. Es de esperar que el mismo lunes 15 se conocerán los nuevos organismos especiales que lo secundarán, permitiendo mayor versatilidad y flexibilidad en la ejecución de los proyectos.

La sanción de la ley "de bajas y designaciones" o de "prescindibilidad", que seguramente pasará el "Rubicón" de Diputados durante la semana, le permitirá, finalmente, tener las "manos libres" para modificar o reemplazar cuadros de colaboradores y funcionarios, en la medida en que se considera necesario. Es de advertir que tanto el sector oficialista como los observadores políticos creen que la aplicación de esa ley no llegará a los despidos masivos ni originará persecuciones, pues se hará efectiva en casos fundados y —según se sabe— su vigencia es transitoria: seis meses.

• GASPAR CAMPOS, HOY

A las 10.15, en un automóvil particular y sin custodia, llegó a la finca de Gaspar Campos, Olivos, el doctor Vicente Solano Lima. Admitido inmediatamente, permaneció hasta las 11.10. Veinte minutos más tarde, llegó el presidente provisional, señor Lastiri, quien se retiró a las 10.55. A las 11, los cronistas destacados en inmediaciones de la casa de Perón, observaron el arribo del ministro de Justicia, doctor Antonio J. Benítez, a quien acompañaba el escribano Federico Mitjans. No pudo establecerse la razón de esta presencia, que se vinculó con los actos de asunción del mando para el próximo día 12.

• REGRESO "TULA"

A las 13 llegó de Mar del Plata el ya famoso "Tula", que desde el 26 de julio inició una gira por todas las provincias para promocionar la candidatura de "Perón Presidente". "La gira termina mañana —contó el bombo más famoso de la Argentina—, el día que cumple los años el general Perón y para el que traigo de regalo un álbum con la dedicatoria de todos los gobernadores de la República". "Tula" agregó que aunque estaba cansado después de la gira que había hecho igual —comida mediante— iba a asistir al partido en el que se enfrentarán Argentina y Paraguay. "Durante el viaje —comentó— vine pensando en un canto nuevo para esta tarde: «Perón-Perón, Perón-Perón, la Argentina ya es campeón»".

DOÑA PILAR. Llegó a Buenos Aires la hermana del generalísimo Francisco Franco. Acá, con amistades.

LLEGO DOÑA PILAR, HERMANA DE FRANCO

Arribó esta mañana a nuestro país la señora Pilar Franco Bahamonde, hermana del generalísimo Francisco Franco, jefe del Estado español. Lo hizo en compañía de su hija, Concepción Jaraiz Franco de García Quesada, con quien asistirá al acto de asunción del gobierno por parte del teniente general Juan Domingo Perón y de su esposa, María Estela Martínez de Perón. El aterrizaje de la máquina de Aerolíneas Argentinas que conducía a las ilustres visitantes se registró a las 11.30, en la pista del Aeropuerto Internacional de Ezeiza, donde, desde hora temprana, aguardaban numerosas personalidades vinculadas a las esferas oficiales del gobierno, representantes diplomáticos y funcionarios adscriptos a diversas entidades.

Entre los presentes, cabe destacar los nombres del embajador argentino en España, Carlos Campano Martínez, quien asumió la representación del presidente y la vicepresidenta electos; del encargado de negocios de la embajada de España, ministro consejero Juan Luis Maestro de León; de los embajadores Eduardo Crespo y Luis Ratti y el consejero Carlos Lagorio, en representación de la cancillería, y, por último, del director de la delegación de la agencia noticiosa EFE en la Argentina, señor Ernesto Bonasso.

Requerida por el periodismo, la hermana del caudillo español aclaró que su viaje a nuestro país no tiene carácter oficial, sino que lo ha efectuado tan solo a título personal, "dada la gran amistad personal que me une a Perón y a su esposa". En España, añadió, "se los quiere tanto, que nuestros compatriotas están tristes porque los echan mucho de menos, y esperan que, de alguna manera, aunque sea por motivos turísticos, regresen alguna vez a la península".

En otro orden de cosas, declaró que "España adora a la Argentina. Es —indicó— su hija más querida. Las naciones de Europa entera estarán con la Argentina, y España entre ellas". Para concluir, corresponde consignar que tanto la señora Franco Bahamonde como su hija, visitan por vez primera nuestra patria.

EN SECRETO, TRAERAN LOS RESTOS DE EVITA

MADRID, 7 (ANSA). — El cadáver de Eva Duarte de Perón, la que fuera segunda esposa del presidente electo de la Argentina, Juan Domingo Perón, será enviado a Buenos Aires "en las próximas horas", afirmaron ayer aquí círculos argentinos.

Los citados círculos, que exigieron no ser identificados, informaron a la agencia ANSA que "el cadáver de Evita será llevado a Buenos Aires en las próximas horas, a un aeropuerto militar y de allí trasladado a la sede de la Confederación General del Trabajo".

Los informantes añadieron que "esto es todo cuanto podemos decir", mientras que en algunos otros medios por lo general bien informados, se manifestó asimismo que "**la operación llevar a la Argentina los restos de Eva Perón tendrá lugar dentro del mayor de los secretos, pues si bien ideológicamente pertenecen a todos los peronistas, se trata asimismo de un compromiso muy privado de Perón**".

Hace unos días un diario madrileño anunció que "próximamente" serían llevados a la Argentina, que al efecto vendría a Madrid el ministro de Bienestar Social y secretario de Perón, José López Rega, pero la embajada argentina manifestó no tener ninguna información sobre el tema.

"IREMOS HASTA EL FIN", DIJO DIRIGENTE SIRIO

Hoy, a las 12.40, llegó al Aeropuerto Internacional de Ezeiza, en una máquina que había partido de Beirut, Líbano, el presidente del Consejo Superior del Movimiento Nacionalista Sirio, señor Issam Mahiri, quien viajó para asistir al Congreso Arabe-Panamericano, que deliberará en esta ciudad entre el 15 y el 19 del actual y para inspeccionar filiales de su movimiento. Lo aguardaron, entre otras personas, el titular de la entidad en nuestro país, Julio Zovghout, y el presidente del Consejo Federal Arabe-Argentino y del periódico "Causa Arabe", Ismael Merhal.

Interrogado por CRONICA con respecto a quien tiene la culpa de lo que está sucediendo ahora en el Medio Oriente, dijo: "Agresor es aquél que invadió tierras ajenas y expulsó a sus habitantes".

Señaló que no traía ningún mensaje del presidente del Líbano, pero sí "un mensaje del pueblo árabe para el pueblo argentino". Agregó que "le encantaría ver a Perón", porque "es conocida la adhesión de los árabes al movimiento nacional justicialista". Y, finalmente, sobre el desenlace del actual enfrentamiento bélico, señaló: "Es previsible, luego de la sorda lucha de años...

Sobre aporte de capitales árabes a la Argentina, dijo: "Se está en eso, pero no serán capitales de explotación, sino de colaboración con un país amigo".